

---

**Az illegális fakitermelés kockázatával kapcsolatos  
2016-2025. évi statisztikai adatok,  
továbbá  
a faanyag kereskedelmi láncsal kapcsolatosan végzett  
2017-2025. évi ellenőrzések végrehajtásának  
összefoglaló eredményei**

## **1. Bevezető**

A faanyag kereskedelmi lánc felügyeletével kapcsolatos eljárás, bejelentés, adatszolgáltatás, nyilvántartás és ellenőrzés részletes szabályairól szóló 414/2017. (XII. 18.) Korm. rendelet (továbbiakban: EUTR. Korm.r.) 10. § (3) bekezdés b) pontja szerint **az erdészeti hatóság az illegális fakitermelés kockázatával kapcsolatosan az ország területére vonatkozóan kidolgozott éves statisztikai adatokat vármegyei vagy egyéb területi bontásban évente április 30-ig a honlapján közzéteszi.**

Az EUTR Korm.r. 10. § (3) bekezdés c) pontja alapján **az erdészeti hatóság a faanyag kereskedelmi láncsal kapcsolatosan végzett ellenőrzések végrehajtásának összefoglaló eredményeit évente április 30-ig a honlapján közzéteszi.**

Az Európai Parlament és a Tanács a fát és fatermékeket piaci forgalomba bocsátó piaci szereplők kötelezettségeinek meghatározásáról szóló 995/2010/EU rendeletének (2010. október 20.) 2. cikk g) pontja rögzíti, hogy **illegálisan kitermelt az a faanyag, amely a kitermelés szerinti ország alkalmazandó jogszabályainak megsértésével végzett kitermelésből származik.**

Az erdőről, az erdő védelméről és az erdőgazdálkodásról szóló 2009. évi XXXVII. törvény (továbbiakban: Evt.) 90/A. § (1) bekezdése kimondja, hogy **tilos forgalomba hozni azt a faterméket, amely illegális kitermelésből származik, vagy az általános hatályú, közvetlenül alkalmazandó európai uniós jogi aktusokban és a jogszabályokban foglalt követelményeknek nem felel meg.**

Az Evt. 90/A. § (5) bekezdés szerint az Evt.-ben és az Európai Unió közvetlenül alkalmazandó jogi aktaiban előírt, a fatermék nyomon követhetőségére vonatkozó előírások, kötelezettségek betartásának elmulasztása, vagy megszegése esetén vélelmezni kell, hogy a fatermék illegális kitermelésből származik.

## 2. Az elemzéshez felhasznált adatok

A fentiek szerint értelmezett illegális fakitermelés kockázatának átfogó elemzését a Nemzeti Élelmiszerlánc-biztonsági Hivatal (továbbiakban: NÉBIH) a korábbi évekhez hasonlóan

- a faanyag kereskedelmi lánc felügyelet vonatkozó adatai,
- a Bűnügyi Statisztikai Rendszer és az Egységes Nyomozóhatósági és Ügyészségi Bűnügyi Statisztika adatai,
- az Országos Erdőállomány Adattárban rögzített adatok,
- a Kormányhivatalok erdészeti hatóságai által tárgykörben nyilvántartott adatok,
- az Agrárminisztérium koordinálásával az állami erdőgazdaságok által gyűjtött adatok,
- az Országos Erdőkár Nyilvántartási Rendszerben és a Nemzeti Szisztematikus Erdőleltárban rögzített adatok

felhasználásával végezte el.

A NÉBIH, mint a faanyag kereskedelmi lánc felügyeletéért felelős, országos hatáskörű és illetékességű erdészeti hatóság által 2017-2025. években végzett ellenőrzések végrehajtásának összefoglaló eredményei az **1. melléklet** táblázatának 1-10. számú soraiban szerepelnek. A közölt adatok az EUTR hatósági ellenőrzés terv<sup>1</sup> szerinti éves ellenőrzések végrehajtásának eredményéről, valamint az ellenőrzési tervekben meghatározott célok teljesüléséről szóló 2017-2025. évi – az erdőgazdálkodásért felelős miniszter részére az EUTR Korm.r. 10. § (1) bekezdésében előírtak szerint készített – jelentésekből és kapcsolódó hatósági statisztikai adatokból származnak.

Az EUTR nemzeti hatóság által végzett vizsgálatok és lakossági bejelentések számában érdemi változás történt 2025. évben, mivel 2024. július 1-től már a NÉBIH felé szükséges elektronikus úton bejelenteni a fásításban tervezett fakitermeléseket.

Az EUTR regisztrációk számának 2017-2025. évi alakulását az **1. melléklet** táblázatának 11. számú rovatának sorai mutatják.

A Bűnügyi Statisztikai Rendszer és az Egységes Nyomozóhatósági és Ügyészségi Bűnügyi Statisztika felhasználásával a tárgykörben kigyűjtött, 2016-2025. évi adatok az **1. melléklet** táblázatának 12-14. számú rovatainak soraiban szerepelnek.

Az Országos Erdőállomány Adattárban és a Kormányhivatalok erdészeti hatósági nyilvántartásaiban szereplő, releváns 2016-2025. évi statisztikai adatok az **1. melléklet** táblázatának 15-16. számú rovatainak soraiban kerültek feltüntetésre.

<sup>1</sup> <https://portal.nebih.gov.hu/documents/10182/859255/EUTR++Hatosagi+ellenorzesi+terv.pdf>

Az állami erdőgazdaságoknál regisztrált 2016-2025. évi falopások, illegális kitermelések releváns adatai az **1. melléklet** táblázatának 17-19. számú rovatainak soraiban szerepelnek.

Az Országos Erdőkár Nyilvántartási Rendszer felé 2016-2025. évben bejelentett falopások esetszámai az **1. melléklet** táblázatának 20. számú rovatának soraiban olvashatók. 2025. évi adatokban már a Nemzeti Szisztematikus Erdőleltárban rögzített falopások esetszámai is szerepelnek.

### 3. A 2025. évi kockázati besorolás

Az illegális fakitermelés kockázatával kapcsolatosan – az **1. melléklet** táblázata adatainak felhasználásával – a NÉBIH elkészítette a 19 vármegye, továbbá Budapest főváros 2025. évi kockázati besorolását. A kockázati besorolás eredményét a **2. melléklet** táblázata tartalmazza.

Az **1. melléklet** táblázatának 1-20. soraiban gyűjtött statisztikai adatok rangsorolása 1-től 20-ig terjedő pontszámok szerint történt, és a 11. sor kivételével mindig a legmagasabb értékhez rendeltük a 20-as pontszámot. Az EUTR rendszerben regisztráltak száma (11. sor) esetében a legmagasabb értékkel rendelkező vármegye kapott 1 pontot. Az egyes adatok megbízhatóságát, illetve relevanciáját a hozzájuk társított szorzószám fejezi ki a **2. mellékletben** szereplő táblázat szerint. A szorzószámok meghatározása az adattartalom elemzését, az egyes adatok egymáshoz való viszonyának értékelését követően szakértői becslés alapján történt. A rangsorból származó pontszámok és a szorzószám alapján számított súlyozott átlag adja az adott vármegye és Budapest főváros kockázati besorolását. A besorolásnál 2021. évtől alkalmazott, finomított pontszám-tartományok:

**1. ábra – kockázati besorolás**

az illegális kitermelés kockázata:	17,5-20,0	extrém magas
	15,0-17,5	nagyon magas
	12,5-15,0	magas
	10,0-12,5	közepesen magas
	7,5-10,0	közepes
	5,0-7,5	alacsony közepes
	2,5-5,0	alacsony
	1,0-2,5	extrém alacsony

A 2025. évi kockázati besorolás eredményét a **3. melléklet** szerinti diagram és a **4. melléklet** térképe szemlélteti.

A NÉBIH által az elmúlt kilenc évben a faanyag kereskedelmi lánc hatósági felügyelete kapcsán elvégzett munka eredményeként feltárt jogsértések számát, a jogsértések miatt kirótt bírságok mértékét, az elkobzott bevételek nagyságrendjét, továbbá a zár alá vett, elkobzott fatermék mennyiségét területi eloszlásban szemléltetik a **6-8. mellékletek** térképei.

Fentiekén túl a **9. melléklet** és a **10. melléklet** szerinti térképeken ábrázolásra kerültek a kormányhivatalok erdészeti hatóságai és az állami erdőgazdaságok adatai felhasználásával az illegális kitermeléssel 2016-2025. években érintett helységek az előfordulás esetszámával, illetve a kitermelt fatérfogattal súlyozottan.

#### 4. Elemzés

Az egyes vármegyék és Budapest főváros kockázati besorolása évente felülvizsgálatra kerül. Az elemzés kilencedik éve készül hasonló szisztémával, de az időközben keletkező új információk birtokában a kiértékelés módszere időközben finomhangolásra is került. Emiatt már a 2021. évi elemzésnél a kockázati besorolás finomításra került az **1. ábra** szerinti kategóriák bevezetésével, továbbá a gyűjtött statisztikai adatok átlagolása megszűnt a 2021. évi elemzésnél. Ezek figyelembe vételével a besorolásbeli változások – az elemzésbe bevont korábbi évekre visszamenően is – pontosabban nyomon követhetőek.

A finomított kockázati besorolás éves változásait az **5. melléklet** szerinti diagram szemlélteti.

**A 2025. évi adatok feldolgozását követően a vármegyék kockázati besorolása a következők szerint alakult:**

- 2025-ben **extrém magas** kockázati besorolást egyetlen vármegye sem kapott.
- A vármegyék között továbbra is **Borsod-Abaúj-Zemplén vármegye** kockázati besorolása a legrosszabb, 2025-ben ez a vármegye **nagyon magas** kockázati besorolást kapott.
- **Pest vármegye** a korábbi évhez hasonlóan 2025-ben is **magas** kockázati besorolást kapott.
- **Baranya, Bács-Kiskun, Heves, Nógrád, Somogy és Szabolcs-Szatmár-Bereg vármegyék közepesen magas** kockázati besorolást kaptak 2025-ben. Heves vármegye kockázati besorolása egy kategóriát romlott, Szabolcs-Szatmár-Bereg vármegye kockázati besorolása egy kategóriát javult, míg Baranya, Bács-Kiskun, Nógrád és Somogy vármegyék kockázati besorolása nem változott a 2024-es besoroláshoz képest.
- **Győr-Moson-Sopron, Hajdú-Bihar, Jász-Nagykun-Szolnok, Tolna, Vas, Veszprém és Zala vármegyék közepes** kockázati besorolást kaptak 2025-ben. Zala vármegye

kockázati besorolása egy kategóriát javult 2024-hez képest. Győr-Moson-Sopron, Hajdú-Bihar, Jász-Nagykun-Szolnok, Tolna, Vas és Veszprém vármegyék kockázati besorolása nem változott a 2024. évi besoroláshoz képest.

- **Budapest főváros, Békés, Fejér és Komárom-Esztergom vármegyék** 2025-ben **alacsony közepes** kockázati besorolást kaptak. Amíg Komárom-Esztergom vármegye kockázati besorolása nem változott 2024-hez képest, addig Fejér vármegye kockázati besorolása javult egy kategóriát. Budapest főváros és Békés vármegye kockázati besorolása viszont egy kategóriát romlott a tavalyihoz képest.
- **Csongrád-Csanád vármegye** kockázati besorolása továbbra is **alacsony** maradt 2025-ben.

A kockázati pontszámok változása rámutat arra, hogy

- az EUTR ellenőrzések gyakorisága, hatékonysága és következetessége a jogkövetési hajlandóság emelkedését eredményezte Borsod-Abaúj-Zemplén, Fejér, Szabolcs-Szatmár-Bereg és Zala vármegyékben, ugyanakkor
- további fokozott EUTR ellenőrzések szükségesek a nagyon magas és magas kockázati besorolású vármegyékben (a NÉBIH már 2023-ban is összehangolt ellenőrzéseket tartott a vármegyei rendőrséggel pl. Borsod-Abaúj-Zemplén vármegyében),
- az EUTR ellenőrzések során az évek előre haladásával az ismételt jogsértéseknél, azaz a visszatérő (visszaeső) jogsértőknél a szankciók egyre súlyosabbak lettek, amely gyakorlatot tovább kell folytatni a kívánt eredmény eléréséig.

Ugyanakkor az adatok megbízhatóságának értékelése során továbbra is fontos szem előtt tartani az alábbiakat.

- ❖ Az **1. melléklet** szerinti, az Országos Erdőállomány Adattárban és a Kormányhivatalok erdészeti hatósági nyilvántartásaiban szereplő, releváns 2016-2025. évi statisztikai adatok az ország fával borított területéből csak az Evt. hatálya alá tartozó területeken található erdőkre és fásításokra vonatkozóan állnak rendelkezésre.
- ❖ Az Evt. hatálya alá tartozó területeken az erdészeti hatóság engedélye vagy a hozzá megtett bejelentés alapján lehet fakitermelést végezni, azonban ezek végrehajtásának ellenőrzése kockázatelemzésen alapul, közel sem teljes körű. Az állami erdőtervezés során minden évben csak ezeknek a területeknek átlagosan 10 %-át járja be az erdészeti hatóság, ráadásul ennek során az illegális fakitermelés mértékét csak becsléssel határozza meg, vagy egyáltalán nem kerül számszerűsítésre. A többi terület vonatkozásában pedig csak szűrőpróbaszerű ellenőrzések folynak, így a táblázat szerint regisztrált, átlagosan közel évi 9 000 m<sup>3</sup> illegális fakitermelés mennyisége a tényleges illegális kitermelés mennyiségének csak töredéke.
- ❖ Az Evt. hatálya alá nem tartozó, fával borított területek pontos nagysága nem ismert. A Nemzeti Szisztematikus Erdőleltár<sup>2</sup> szerinti nyilvántartások országos viszonylatban a 10 % záródás feletti faállományok – beleértve az erdőket is – és az egyéb fás

<sup>2</sup> [https://erdoleltar.nfk.gov.hu/doc/NFI\\_kiadvany\\_online.pdf](https://erdoleltar.nfk.gov.hu/doc/NFI_kiadvany_online.pdf)

területek vonatkozásában 2 192 800 ha-t tartalmaznak 2015-2019. időszakra, azonban ez az adat is csak mintavételes faállomány-felvételen alapszik.

- ❖ Az illegális fakitermelés mértékének átfogó jellemzésére önmagában egyetlen mértékegység, illetve mérőszám sem alkalmas, éppen az adatok részleges rendelkezésre állása miatt.
- ❖ Az illegális fakitermelés alakulásának meghatározása érdekében szükséges tehát az összes olyan adat összegyűjtése és elemzése, amely kapcsolatba hozható a tevékenységgel. Az adatok eltérő mintavételi mélysége és az adatokhoz tartozó eltérő mértékegységek miatt azok közvetlen és egyértelmű összehasonlítása, továbbá elemzése nem valósítható meg, ezért az egyes adatok megbízhatóságát, illetve relevanciáját vizsgáltuk és a hozzájuk társított szorzószámmal fejeztük ki.

1. melléklet – táblázat: 2016-2025. évi adatok a kockázati besoroláshoz a fővárosra és a vármegyékre bontva

2016-2025. évi adatok a kockázati besoroláshoz, a fővárosra és a vármegyékre bontva	Budapest	Baranya	Bács-Kiskun	Békés	Borsod-Abaúj-Zemplén	Csongrád-Csanád	Fejér	Győr-Ménfőcsanak	Hajdú-Bihar	Heves	Jász-Nagykun-Szolnok	Komárom-Esztergom	Nógrád	Pest	Somogy	Szabolcs-Szatmár-Bereg	Tolna	Vas	Veszprém	Zala	Osszesen	Forrás		
1. EUTR nemzeti hatóság által kirokott bírság esetszáma	(db)	2017.	13	22	7	1	38	0	1	2	0	1	0	4	0	5	7	11	1	0	2	116	NÉBIH EUTR	
	2018.	19	78	16	7	23	3	6	0	5	0	0	1	0	5	7	4	10	2	5	18	209		
	2019.	8	42	13	5	21	1	1	1	4	2	0	2	0	6	9	6	7	8	5	22	163		
	2020.	19	24	19	8	22	8	7	6	3	2	7	9	6	29	10	19	3	2	9	16	228		
	2021.	17	27	14	5	18	9	10	2	12	3	2	4	10	31	7	23	12	6	9	12	233		
	2022.	31	48	21	3	41	8	11	6	8	3	6	3	21	34	20	26	16	12	3	42	363		
	2023.	30	14	15	1	231	3	2	11	9	8	6	8	8	30	6	9	6	9	31	28	465		
	2024.	14	15	6	3	65	1	4	9	6	0	4	8	8	15	7	17	7	17	13	21	240		
	2025.	12	13	12	2	86	0	4	6	5	3	1	3	17	11	7	12	7	7	12	21	234		
	2025.*	12	13	12	2	86	0	4	6	5	3	1	3	17	11	7	12	7	7	12	21	234		
2. EUTR nemzeti hatóság által kirokott bírság összeg	(Ft)	2017.	1 780 000	643 800	280 000	550 000	5 435 000	0	500 000	10 000	20 000	0	100 000	0	170 000	0	1 080 000	420 000	1 310 000	20 000	0	60 000	12 378 800	NÉBIH EUTR
	2018.	2 705 000	8 951 500	3 165 500	850 000	5 345 000	270 000	410 000	0	110 000	0	0	50 000	0	80 000	840 000	570 000	11 242 950	10 000	390 000	2 953 000	44 750 000		
	2019.	1 070 000	6 940 000	5 000 000	950 000	3 980 000	300 000	400 000	10 000	370 000	120 000	0	300 000	0	670 000	1 170 000	380 000	820 000	320 000	80 000	2 590 000	25 470 000		
	2020.	2 950 000	5 950 000	2 600 000	2 050 000	4 050 000	1 300 000	1 000 000	550 000	450 000	200 000	1 000 000	2 000 000	750 000	6 200 000	2 150 000	4 650 000	600 000	250 000	1 550 000	4 650 000	44 750 000		
	2021.	5 100 000	7 000 000	4 600 000	1 400 000	3 650 000	950 000	1 350 000	500 000	9 400 000	400 000	250 000	700 000	3 950 000	8 700 000	3 950 000	4 450 000	9 350 000	6 450 000	1 400 000	1 250 000	74 800 000		
	2022.	14 115 000	4 450 000	3 180 000	260 000	3 890 000	800 000	2 960 000	700 000	1 300 000	200 000	700 000	500 000	2 160 000	8 472 500	2 660 000	6 820 000	1 780 000	1 750 000	350 000	6 570 000	63 617 500		
	2023.	20 520 000	4 250 000	8 925 000	100 000	36 060 000	450 000	550 000	1 850 000	1 870 000	1 800 000	910 000	1 850 000	1 750 000	15 720 000	1 370 000	5 200 000	2 570 000	3 500 000	30 050 000	15 880 000	155 175 000		
	2024.	10 080 000	5 320 000	1 250 000	660 000	8 030 000	7 500 000	400 000	1 120 000	1 720 000	0	3 100 000	1 230 000	1 000 000	8 950 000	1 780 000	7 860 000	4 400 000	2 250 000	1 770 000	6 840 000	75 260 000		
	2025.	5 160 000	12 610 000	3 580 000	500 000	13 640 000	0	870 000	850 000	570 000	700 000	200 000	4	50 000	200 000	9 160 000	18	790 000	2 530 000	1 210 000	1 080 000	7 190 000	62 030 000	
	2025.*	5 160 000	12 610 000	3 580 000	500 000	13 640 000	0	870 000	850 000	570 000	700 000	200 000	4	50 000	200 000	9 160 000	18	790 000	2 530 000	1 210 000	1 080 000	7 190 000	62 030 000	
3. EUTR nemzeti hatóság által végzett vizsgálatok és lakossági bejelentések száma (*Az adatok tartalmazza a Néhív felé megtett, fásításban tervezett fakitermelés bejelentéseket is.)	(db)	2017.	5	2	2	9	18	2	10	2	2	2	0	18	2	0	18	2	2	2	15	96	NÉBIH EUTR	
	2018.	8	14	9	7	25	5	7	5	11	3	3	6	4	21	7	10	4	2	4	17	172		
	2019.	5	14	13	9	9	4	6	2	5	4	6	6	5	24	16	7	7	5	17	20	184		
	2020.	47	15	40	11	40	18	7	19	21	9	22	12	10	57	20	52	14	7	29	22	472		
	2021.	15	54	31	23	41	31	31	4	22	9	4	24	44	130	24	63	26	23	28	36	663		
	2022.	39	33	31	4	124	10	11	18	8	9	7	6	14	51	21	24	15	23	15	55	518		
	2023.	72	16	13	6	196	3	6	12	10	14	8	15	13	41	13	16	15	14	35	30	548		
	2024.*	36	135	199	14	431	93	112	178	171	75	50	66	83	83	248	588	104	152	140	170	3 128		
	2025.*	36	135	199	14	431	93	112	178	171	75	50	66	83	83	248	588	104	152	140	170	3 128		
	2025.*	36	135	199	14	431	93	112	178	171	75	50	66	83	83	248	588	104	152	140	170	3 128		
4. EUTR nemzeti hatósághoz érkezett társashatósági bejelentések száma	(db)	2017.	0	48	1	46	3	1	2	0	1	0	0	1	0	3	6	4	5	2	1	14	198	NÉBIH EUTR
	2018.	0	84	2	28	23	2	1	0	1	3	0	0	1	1	2	3	5	0	3	22	181		
	2019.	0	32	0	2	6	1	2	1	2	3	0	0	1	2	5	2	1	6	10	6	83		
	2020.	0	40	3	2	12	1	3	0	2	4	0	2	2	2	2	4	24	0	3	13	117		
	2021.	0	32	3	0	10	1	3	0	2	0	0	2	0	1	4	4	2	6	1	1	13	80	
	2022.	2	5	3	0	74	2	1	1	1	0	0	4	2	23	0	5	1	0	2	21	147		
	2023.	0	4	0	0	101	1	1	1	3	25	0	0	1	12	3	10	1	2	2	5	172		
	2024.	4	6	10	2	54	0	0	1	33	0	0	1	21	2	14	3	8	1	11	11	172		
	2025.	3	7	2	0	40	0	0	1	4	2	0	0	2	0	8	3	6	1	4	3	9	96	
	2025.*	3	7	2	0	40	0	0	1	4	2	0	0	2	0	8	3	6	1	4	3	9	96	
5. EUTR nemzeti hatóság által tett szabályértékelési- illetve büntető fejeletések száma	(db)	2017.	1	11	1	1	20	1	1	2	1	1	1	2	5	1	4	22	0	0	17	88	NÉBIH EUTR	
	2018.	4	25	4	1	20	2	3	0	1	1	0	1	2	1	2	1	6	1	2	14	91		
	2019.	3	19	3	3	10	2	2	0	3	0	0	1	1	5	2	4	12	0	9	15	93		
	2020.	1	16	2	2	16	0	1	0	0	0	0	0	2	1	4	3	18	3	0	0	77		
	2021.	3	21	3	0	7	2	2	2	2	2	2	1	2	4	5	1	10	0	3	7	75		
	2022.	1	10	3	1	8	2	0	2	0	0	0	0	2	5	2	2	2	0	1	13	54		
	2023.	2	4	2	0	19	0	1	0	0	0	1	1	1	1	0	3	1	1	5	1	43		
	2024.	0	3	2	0	15	0	0	1	0	1	0	0	0	3	4	3	4	0	2	6	44		
	2025.	0	3	1	0	12	0	0	0	0	0	0	0	0	0	2	0	2	0	2	0	20		
	2025.*	0	3	1	0	12	0	0	0	0	0	0	0	0	0	2	0	2	0	2	0	20		
6. EUTR nemzeti hatóság által észlelt jogszétlen hirdetések száma (*2018.10.12.hó között)	(db)	2017.	63	28	48	11	86	14	43	21	63	21	15	12	5	104	36	40	10	17	11	23	671	NÉBIH EUTR
	2018.	15	28	97	93	22	41	40	27	32	48	40	5	6	103	51	30	30	30	29	29	649		
	2019.	226	438	1 271	3 866	375	337	536	212	391	269	227	47	289	239	320	170	190	163	151	131	9 843		
	2020.	408	971	1 033	507	3 498	106	36	158	112	167	64	32	107	519	687	560	36	36	154	260	8 521		
	2021.	7	14	14	41	37	5	6	4	6	5	3	1	4	9	10	8	2	2	3	4	185		
	2022.	5	11	11	32	29	4	5	3	4	3	3	1	3	7	8	6	2	2	2	3	144		
	2023.	36	73	75	219	198	25	33	21	30	24	17	5	20	50	55	40	13	11	17	22	984		
	2024.	126	93	63	163	143	21	45	23	25	3	30	1	0	60	71	41	59	7	15	70	1 059		
	2025.	54	246	109	87	166	24																	

## 2. melléklet – táblázat: 2025. évi kockázati besorolás vármegyék szerint

2025. évi adatsor sorszáma	Budapest	Baranya	Bács-Kiskun	Békés	Borsod-Abaúj-Zemplén	Csongrád-Csanád	Fejér	Győr-Moson-Sopron	Hajdú-Bihar	Heves	Jász-Nagykun-Szolnok	Komárom-Esztergom	Nógrád	Pest	Somogy	Szabolcs-Szatmár-Bereg	Tolna	Vas	Veszprém	Zala	Összesen	Szorzó
1.	14	17	14	4	20	1	7	9	8	5	2	2	5	18	12	12	10	10	14	19	203	1,00
2.	16	19	15	5	20	1	10	9	6	7	3	2	3	18	8	14	13	11	12	17	209	1,00
3.	1	13	16	2	20	3	6	12	11	5	4	7	9	10	18	19	8	15	14	17	210	1,00
4.	10	17	8	1	20	1	1	6	14	8	1	1	10	18	10	16	6	14	10	19	191	1,00
5.	1	19	16	1	20	1	1	1	1	1	1	1	1	1	17	1	1	1	1	17	104	1,00
6.	13	17	18	20	19	10	12	7	11	9	4	1	6	15	16	14	3	2	4	8	209	1,00
7.	13	16	17	4	20	1	5	8	9	7	3	2	5	18	15	10	10	12	14	19	208	1,00
8.	16	18	17	1	1	1	1	19	1	1	1	1	1	1	1	1	20	15	14	1	132	1,00
9.	1	1	1	1	1	1	1	1	1	1	1	1	1	1	1	1	1	1	1	1	20	1,00
10.	1	15	13	12	20	1	6	6	6	1	1	1	6	18	15	6	13	6	15	18	180	1,00
11.	3	9	8	15	2	17	11	12	10	19	20	16	18	1	6	5	14	13	7	4	210	1,00
12.	16	12	13	3	18	3	6	6	1	17	19	9	14	20	9	14	1	3	6	9	199	0,50
13.	3	10	14	12	20	1	1	4	13	16	11	4	15	18	16	19	9	6	6	8	206	0,50
14.	1	13	15	8	19	1	7	6	12	14	16	3	18	17	11	20	10	9	5	3	208	2,50
15.	9	12	1	1	20	1	12	12	1	17	1	1	19	16	18	1	9	15	9	1	176	1,50
16.	9	16	1	1	19	1	10	12	1	15	1	1	17	20	18	1	11	13	14	1	182	0,50
17.	6	4	13	1	20	1	9	6	14	15	18	12	19	17	8	15	10	11	4	3	206	1,00
18.	5	3	10	1	20	1	12	7	11	16	15	18	19	17	4	14	9	13	6	8	209	1,00
19.	6	3	11	1	20	1	13	8	10	17	15	18	19	16	5	14	9	12	4	7	209	1,00
20.	1	14	16	6	20	8	6	4	18	10	14	4	8	19	13	17	11	1	11	1	202	0,50
<b>összes pontszám:</b>	145	248	237	100	339	56	137	155	159	201	151	105	213	279	221	214	178	183	171	181	3673	
<b>súlyozott összes pontszám:</b>	137	248	238	102	339	52	142	157	161	202	153	101	223	274	219	219	182	193	165	177	3679	
<b>súlyozott átlag:</b>	<b>6,8</b>	<b>12,4</b>	<b>11,9</b>	<b>5,1</b>	<b>17,0</b>	<b>2,6</b>	<b>7,1</b>	<b>7,9</b>	<b>8,1</b>	<b>10,1</b>	<b>7,7</b>	<b>5,1</b>	<b>11,1</b>	<b>13,7</b>	<b>10,9</b>	<b>11,0</b>	<b>9,1</b>	<b>9,6</b>	<b>8,2</b>	<b>8,8</b>		

### 3. melléklet – diagram: 2025. évi kockázati besorolás vármegyék szerint

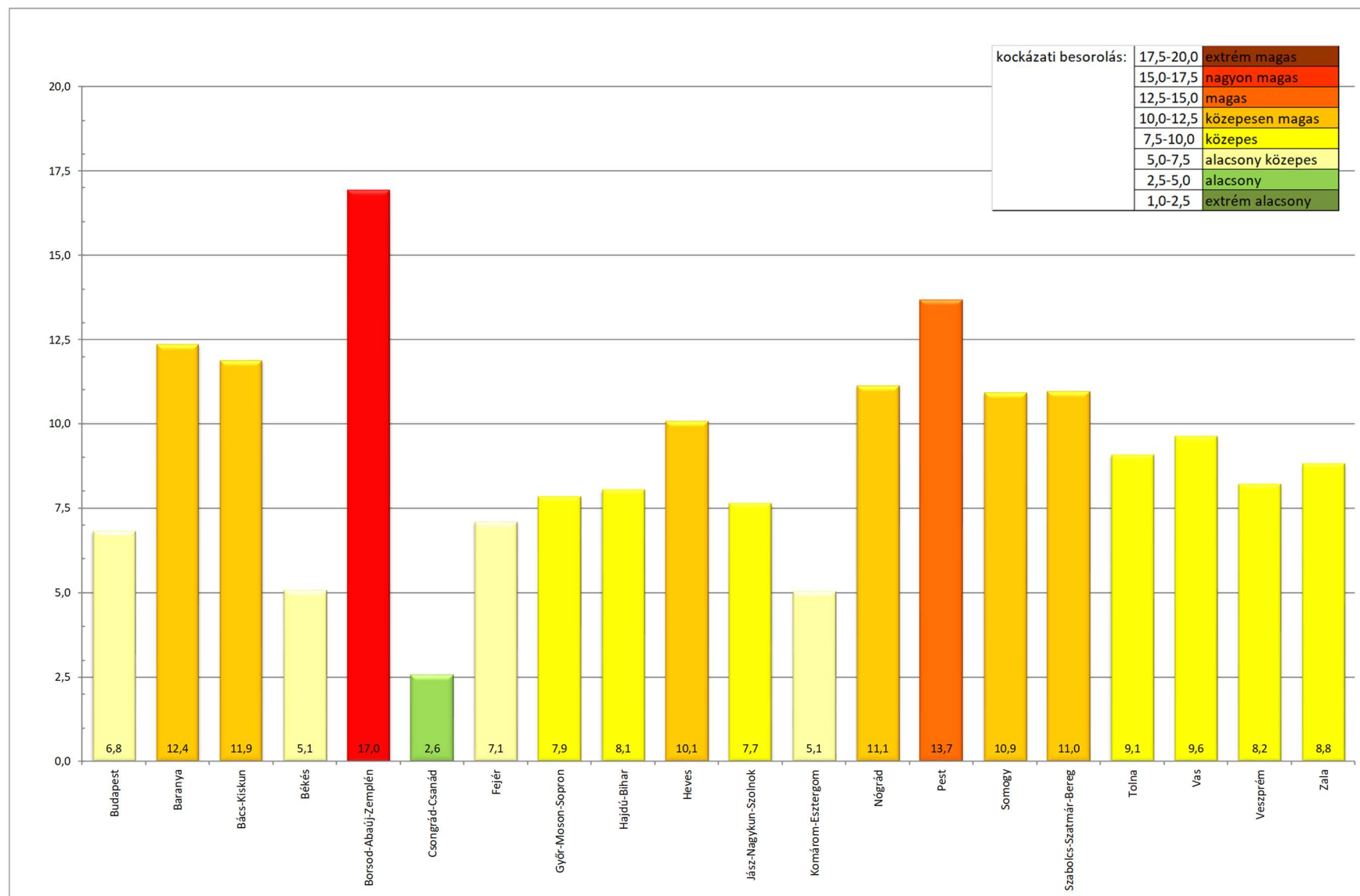

#### 4. melléklet – térkép: 2025. évi kockázati besorolás vármegyék szerint

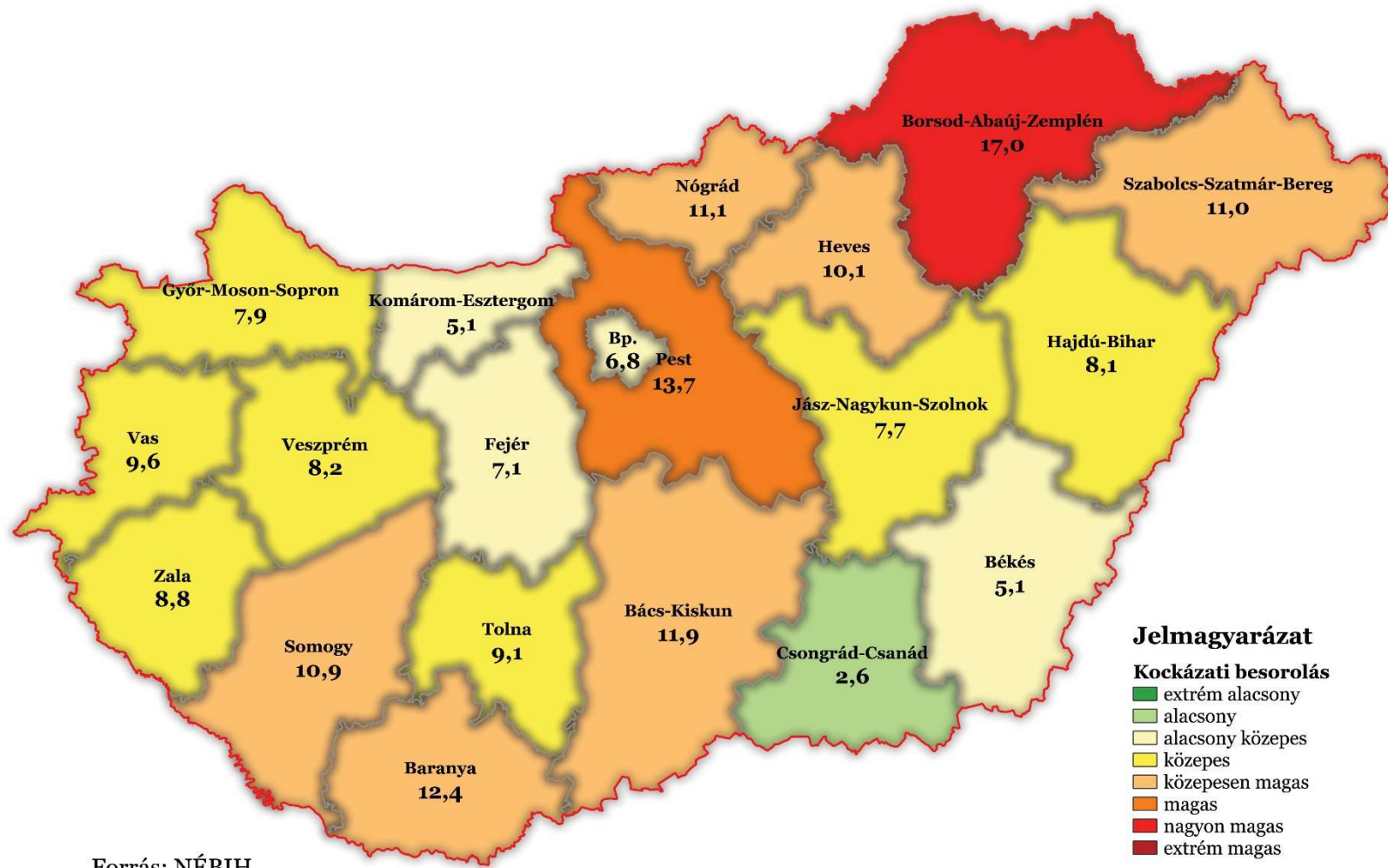

5. melléklet – diagram: a kockázati besorolás változása 2017-2025 között vármegyék szerint

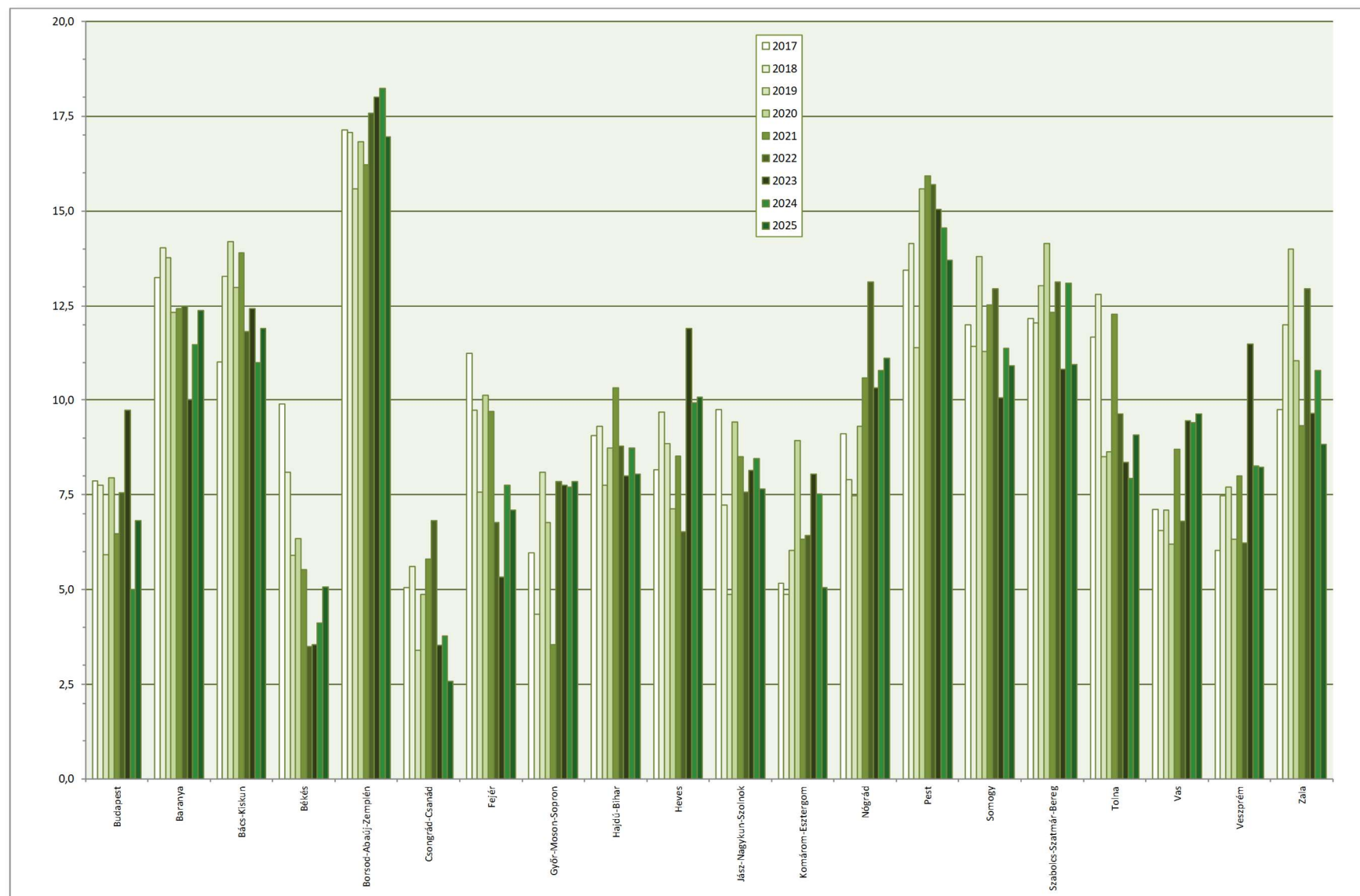

6. melléklet – térkép: A kirótt bírságok viszonya a feltárt jogsértésekhez

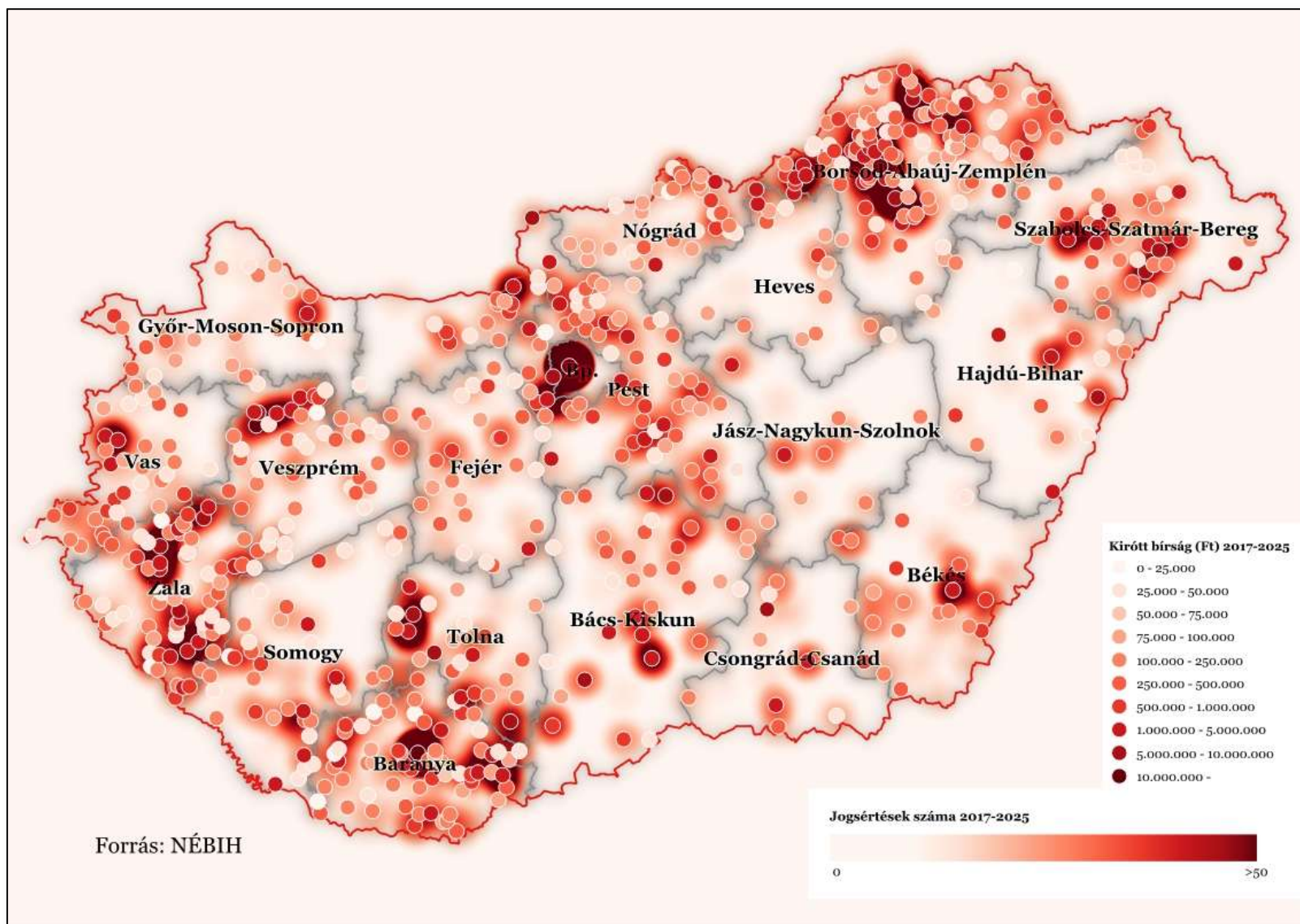

7. melléklet – térkép: Az elkobzott bevételek viszonya a feltárt jogsértésekhez

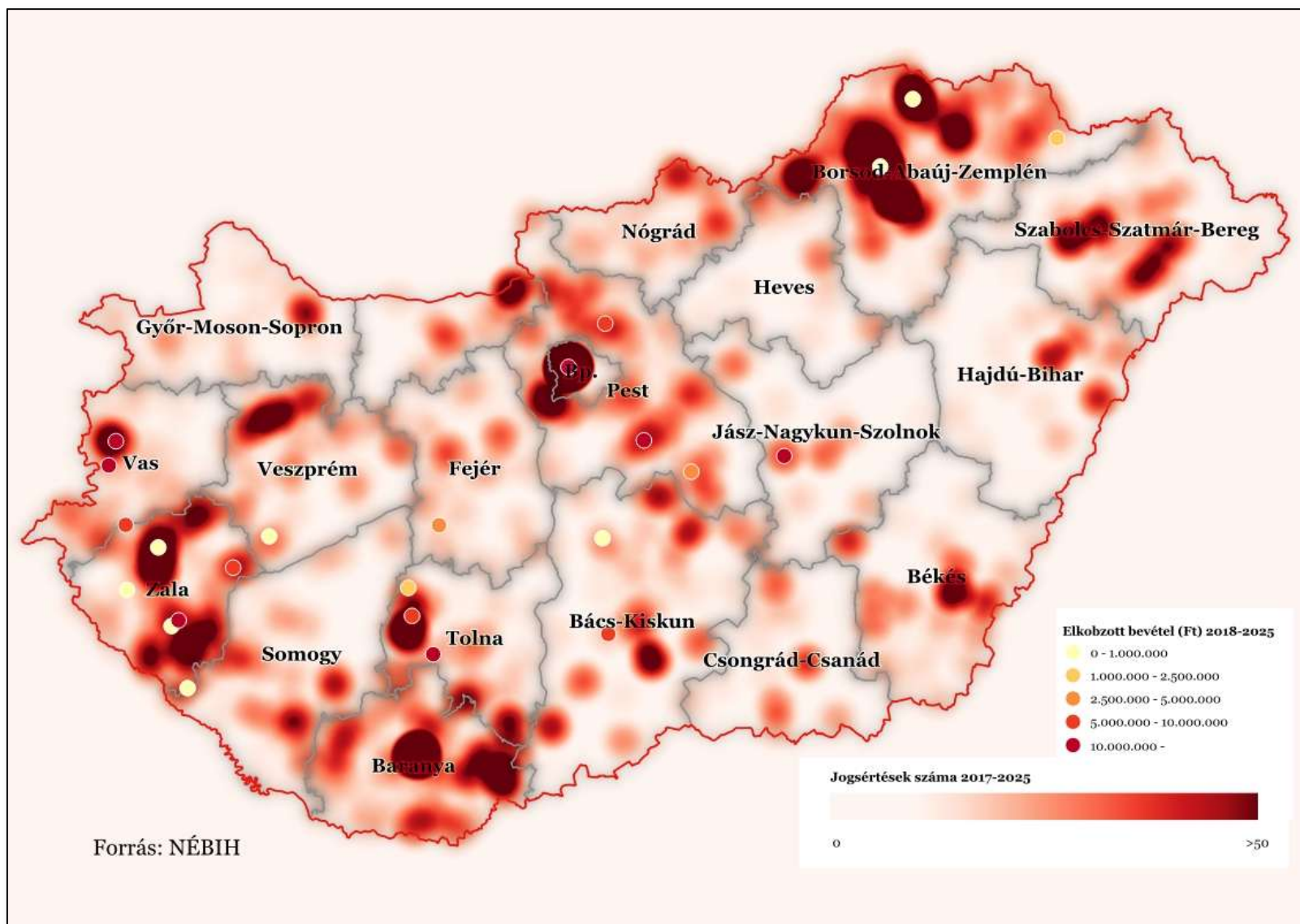

8. melléklet – térkép: A zár alá vett, elkobzott fatermékek viszonya a feltárt jogsértésekhez

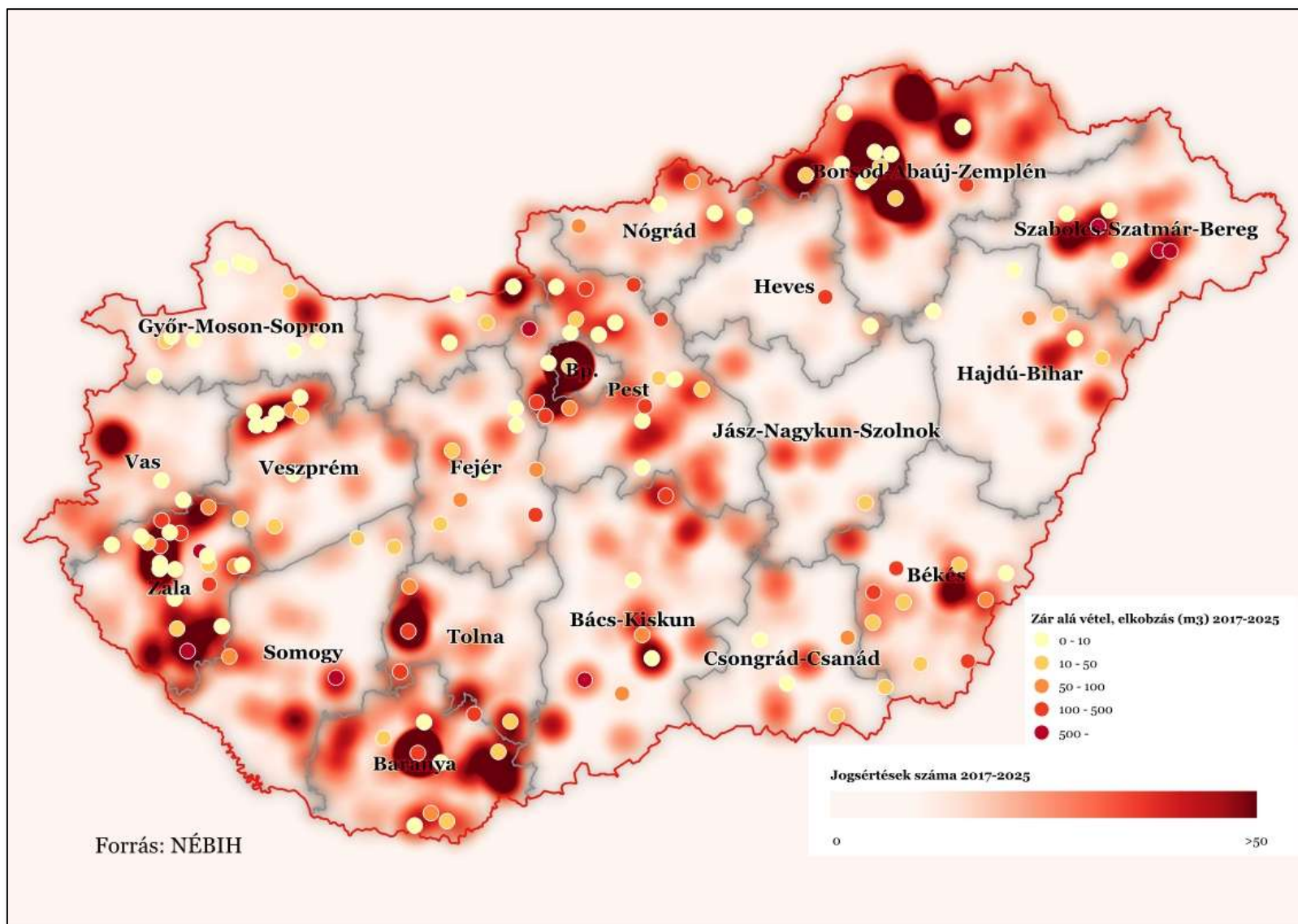

9. melléklet – térkép: Illegális kitermeléssel érintett helységek veszélyeztetettsége az esetszám alapján, 2016-2025.

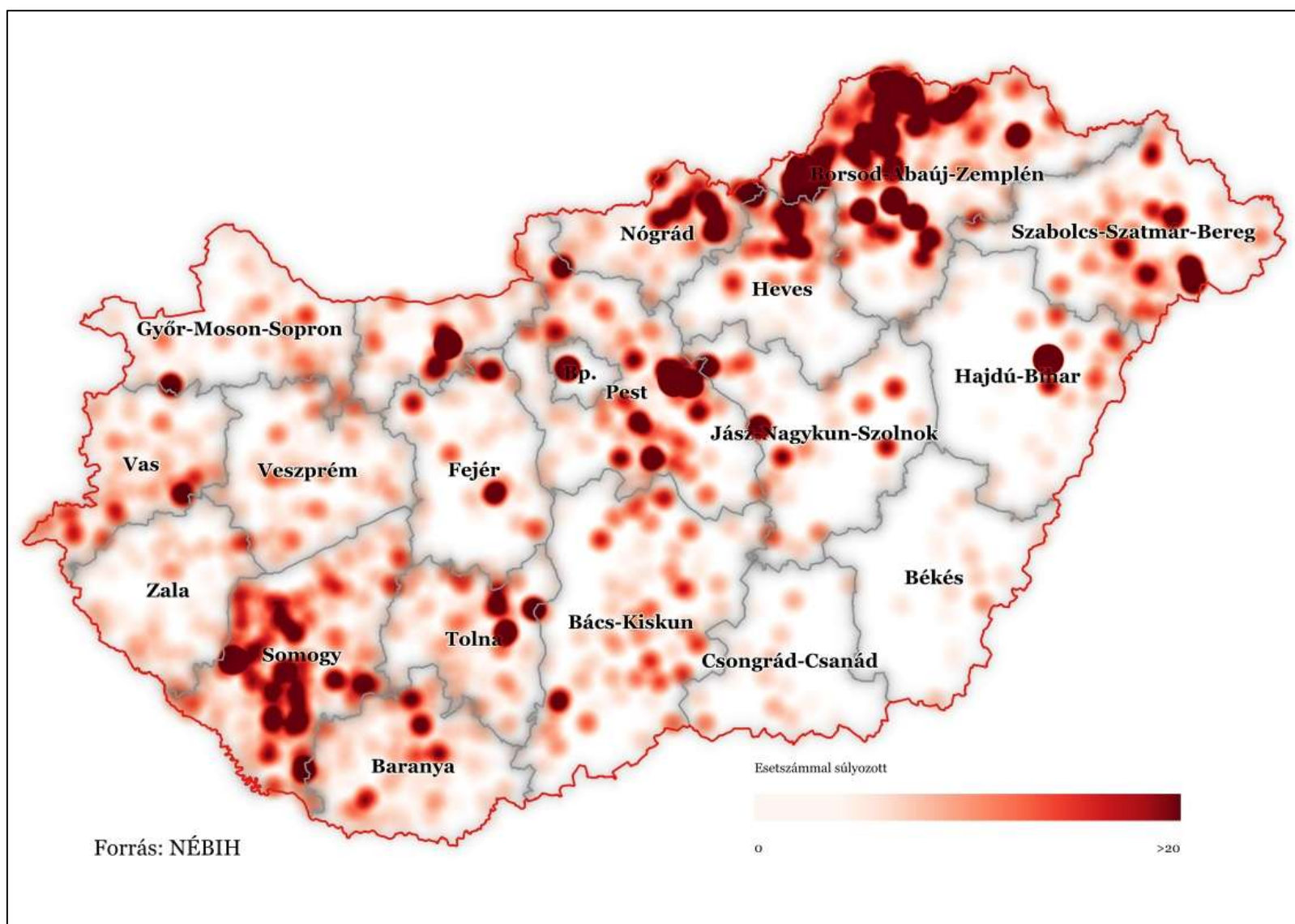

10. melléklet – térkép: Illegális kitermeléssel érintett helységek veszélyeztetettsége a fatérfogat alapján, 2016-2025.

