

VAS MEGYE

ERDŐTŰZVÉDELMI TERVE

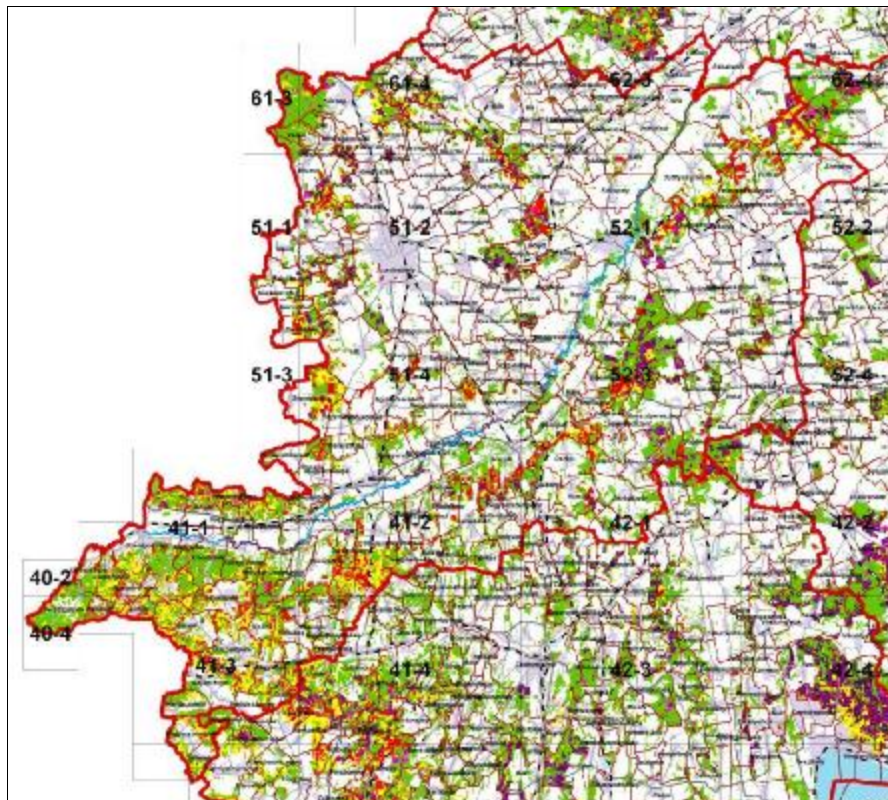

Összeállította:

MgSzH Központ Erdészeti Igazgatóság

**a Nyugat-Magyarországi Egyetem Erdőművelési és Erdővédelmi Intézetének
közreműködésével**

Véleményezte:

Vas Megyei MgSzH Erdészeti Igazgatóság

Országos Katasztrófavédelmi Főigazgatóság

Budapest, 2009. szeptember

Tartalomjegyzék

1. Bevezetés	4
2. Vas megye közigazgatási és természeti környezete	5
2.1. A megye közigazgatási beosztása, földrajzi és gazdasági adatai*	5
2.2. A megye természetföldrajzi adottságai*	7
2.3. Erdőgazdálkodási viszonyok a megyében	9
2.3.1. Az erdőterületek tulajdonforma szerinti megoszlása a megyében.....	9
2.3.2. Erdőgazdálkodási tevékenység kapcsolata az erdőtűzvédelemmel	9
2.3.3. Mezőgazdálkodási tevékenység kapcsolata az erdőtűzvédelemmel	11
2.3.4. Jelentős erdőgazdálkodók a megyében	11
2.3.5. Az erdőterületek tűzveszélyességi besorolása községhatáronként	12
2.3.6. Az erdőterületek kimutatása az erdőtest jellege szerint	13
2.3.7. Az erdőterületek korosztály viszonyai	13
2.4. Az Őrségi Nemzeti Park kezelésében lévő természetvédelmi területek.....	15
2.5. A megye erdőállományainak erdőtűz-veszélyességi besorolása.....	17
2.5.1. Elegyetlen erdei fenyő és fekete fenyő állományok	17
2.5.2. Elegyes erdei fenyő és fekete fenyő állományok.....	17
2.5.3. Lombos fiatalosok 5 méteres magasság alatt.....	18
2.5.4. Idősebb lombos állományok.....	18
2.6. A megye erdőtűz-veszélyességi besorolása	19
3. Erdőtűzek a megye területén	20
3.1. Az erdőtűzek fő okai és az okok elemzése	20
4. Erdőtűzek megelőzése	20
4.1. Jogforrások	20
4.2. Tűzgyújtásra vonatkozó tűzvédelmi előírások.....	20
4.3. -Javasolt erdőtűzmegelőzési intézkedések	21
4.3.1. Tűzpázták.....	21
4.3.2. Fafaj megválasztás, ültetés	22
4.3.3. Víznyerőhelyek tűzoltáshoz, tavak	22
4.4. Tűzgyújtási tilalom rendszere	23
4.5. Lakosság tájékoztatásának módja	24

4.6.	Az erdőterületre való belépés korlátozása	24
4.7.	Felvilágosító programok.....	25
4.8.	Megfigyelő rendszerek és őrszolgálat	25
4.9.	Fejlesztendő területek.....	26
5.	Erdőtűzek oltása	28
5.1.	A tűzoltásra vonatkozó alapvető törvényi előírások	28
5.2.	Együttműködés a tűz oltása során, vezetési struktúra	29
5.3.	Természetvédelmi területen a tűzoltás során alkalmazandó külön szabályok	29
5.4.	Meteorológiai adatok elérhetősége.....	30
5.5.	A megyében található repülőterek adatainak elérhetősége.....	30
5.6.	A tűzoltás utómunkálatainak szabályai, terület őrzése.....	31
5.7.	Fejlesztendő területek.....	31
5.7.1.	Erdőtűz meteorológiai adatlap kidolgozása.....	31
5.7.2.	Közös tűzoltási gyakorlat	31
5.7.3.	Továbbképzés, oktatási rendszer	31
5.7.4.	Védőruha vásárlás.....	31
5.7.5.	Közös rádiós rendszer, frekvencia kialakítása.....	32
6.	MELLÉKLETEK.....	33

1. Bevezetés

Az MGSZH Központ, valamint a Megyei MGSZH Erdészeti Igazgatóságok és a Megyei Katasztrófavédelmi Igazgatóságok – az ÖTM Országos Katasztrófavédelmi Főigazgatóság (ÖTM OKF) koordinálásával - közösen készítik el a megyei erdőtűzvédelmi terveket.

A megyei erdőtűzvédelmi tervek kerettként szolgálnak a megelőzési feladatok végrehajtásában, valamint tüzesetek esetén az oltásban résztvevő szervezetek (elsősorban a katasztrófavédelem) részére egy mindig naprakész információs bázisként áll rendelkezésre. Fejlesztésük folyamatos feladat, amely a megye területén található közigazgatási, erdőgazdálkodói és katasztrófavédelmi helyzetek miatt lényegesen megváltozó környezeti feltételek, valamint az erdőtűz megelőzéssel és oltással kapcsolatos új fejlesztések követése útján valósul meg.

A megyei terv célja:

- az erdőtűz megelőzésének koordinálása,
- az erdőtűzoltási tevékenység összehangolása,
- erdőtűz megelőzésével és oltásával kapcsolatos fejlesztési koncepció közös kialakítása és harmonizálása,
- az adott megyében az erdőtűzoltás és megelőzés tevékenységeiben illetékes állami és önkormányzati szervek, erdőtulajdonosok és erdőgazdálkodók együttműködésének elősegítése.

A megyei erdőtűzvédelmi terv egy hosszútávú fejlesztési koncepció, amely az EU erdőtűzzel kapcsolatos pályázatainak háttéranyagaként is szolgál, emellett a nemzeti vidékfejlesztési-, katasztrófavédelmi és erdészeti támogatási rendszer kialakításánál az érintett szervezetek figyelembe veszik a tervekben regionálisan meghatározott fejlesztési célkitűzéseket és törekszenek azok támogatható prioritásként történő megjelenítésére.

Az országos és a megyei tűzvédelmi tervek mindenki számára nyilvánosak. Közzétételükről, megismerhetőségükről és a megfelelő szervekhez való eljuttatásukról a Megyei Katasztrófavédelmi Igazgatóságok és az MGSZH Erdészeti Igazgatóságai gondoskodnak.

A megyei tervek sokszorosításra alkalmas formában papír, valamint digitális formában is folyamatosan rendelkezésre kell állniuk.

A megyei tervek térképi mellékleteit időszakonként (5 évente ajánlott) felülvizsgálni, tekintettel az erdőgazdálkodás okozta folyamatos - és az elmúlt évek nagyarányú erdőtelepítéseinek - nyomkövetése érdekében.

2. Vas megye közigazgatási és természeti környezete

2.1. A megye közigazgatási beosztása, földrajzi és gazdasági adatai*

Vas megye Magyarország nyugati részén található. Északról Győr-Moson-Sopron megye, keleten Veszprém megye, délről Zala megye, délnyugatról Szlovénia, nyugatról Ausztria határolja. Székhelye Szombathely.

Régió:	Nyugat-Dunántúl
Megyeszékhely:	Szombathely
Terület:	3336,20 km ²
Népesség:	261 877 fő (2008)
Népsűrűség:	78 fő/km ²
Települések száma:	216
Jelentősebb folyók:	Rába, Gyöngyös, Pinka, Répce, Marcal, Kerka, Sorok
Tavak:	Szajki-tó, Vadása-tó, Bajánsenyei-tó, Máriaújfalvi-tó, Döröskei-tó, Gersekaráti-tó

Városok

Szombathely (79.300)	Sárvár (15099)
Körmend (12128)	Kőszeg (12021)
Celldömölk (11257)	Szentgotthárd (8979)
Vasvár (4466)	Csepreg (3454)
Bük (2492)	Répcelak (2492)
Óriszentpéter (1226)	

(Népesség szerinti sorrendben, a 2008-as adatok szerint)
Zárójelben a városok lakosság száma.

A megye jelenlegi képének kialakulása

Az 1867. évi kiegyezést követően megindult intenzív gazdasági fejlődés jótékony hatással volt Vas megye iparára, mezőgazdaságára és infrastruktúrájára. A századfordulón már több jelentős, elsősorban gép-, textil- és malomipari üzem működött a megyében. A kapitalizálódó, korszerűsödő közép- és nagybirtokok terményeinek értékesítését a megye kedvező fekvése és jó közlekedési viszonyai is elősegítették. Az urbanizáció és a polgárosodás alapvetően alakította át a városok külső képét, lakóik életmódját és mindennapjait.

Vas megye településhálózatának legfőbb jellemzője aprófalvas jellege. A megyében összesen 216 település van. Ez az ország településeinek 6,9%-a; a régió településeinek 33,3%-a. Sajátos település struktúráját jellemzi, hogy 216 településből 127-ben alacsonyabb a lakosság száma, mint 500. Ez a települések 59%-át teszi ki. A megye urbanizáltsági fokára jellemző, hogy a lakosság 56,2%-a él városokban, ez mintegy 7 százalékponttal alacsonyabb érték, mint az országos átlag.

Ipar és bányászat

A megye gazdaságának húzóereje az ipar. Ma Vas megye az ország egyik "legiparosodottabb" megyéje: országos listavezető az ipar GDP-n belüli részarányát, az egy főre eső ipari hozzáadott értéket, az iparban foglalkoztatottak ezer lakosra jutó számát és az export-arányt illetően, míg az értékesítések és beruházások tekintetében harmadik.

További ipari és bányászati tevékenységek a megyében: kavicsbányászat, olajlelőhely Őrségben, széndioxid Répcelakon, termálvíz.

Mezőgazdaság

Csökken a mezőgazdaság súlya a megye gazdaságában, teljesítménymutatói is szerények. Nyolc százalékos hozzájárulása a megyei GDP-hez az országos átlagot meghaladja ugyan, de a vidéki átlag alatt van, míg egy lakosra eső kibocsátása mértékét tekintve majdnem eléri ez utóbbi szintjét. A mezőgazdaság jelentősége azonban ennél lényegesen nagyobb: egyrészt a családok nagy része ma is kötődik valamilyen módon az ágazathoz, egyes falvakban ma is az egyetlen foglalkoztató, a hozzá kapcsolódó ágazatokra (élelmiszeripar, turizmus) való kihatása evidens. Másrészt a mező és erdőgazdaság meghatározó jelentőségű a tájhasználat fenntartásában.

Erősségnek Vas megyében ma leginkább az erdőgazdálkodás tekinthető, a klimatikus és talajadottságokkal összefüggő magas erdősültség az országos átlagot jelentősen felülmúlja.

*(Forrás: <http://hu.wikipedia.org/>)

2.2. A megye természetföldrajzi adottságai*

A megye nyugati részén, az országhatár mentén húzódik a **Kőszegi-hegység**.

A hegység montán régióját bükkösök (a legmagasabb csúcsokon egykor talán jegenyefenyves-bükkösök), szubmontán régióját pedig gyertyános tölgyesek uralják. Az edafikus társulások közül nagy kiterjedésűek a mészkerülő erdők. Meredek gerinceken a szikladomborzatú erdők meghatározó szerepűek, míg a patakokat égerligetek kísérik. A táj erdőterülete napjainkig alig csökkent, a kultúrfenyvesek részaránya viszont jelentőssé vált.

A táj területének kétharmadát elfoglaló bükkösöket és kocsánytalan tölgyeseket természetközeli fokozatos felújítógátásokkal kezelik, míg az erdei- és lucfenyvesek (tar)vágásos erdőalakban jelennek meg, egy részük természetvédelmi érdekből erdőszerkezet-átalakítás alatt áll. A lucosok az utóbbi évben a szűtámadás miatt erősen megfogyatkoztak.

A kőszegi-hegységet keltről az Alpokalji-dombság övezi. Északi része a **Kőszeg-hegyalja**, déli része pedig a **Pinka-fennsík**.

Természetes vegetációját a gyertyános-tölgyesek jelentették, É-i kitettségekben néhol bükkösökkel, a háttalon pedig erdeifenyő-elegyes mészkerülő erdőkkel. A tájhasználat következtében a másodlagos mészkerülő erdők területe jelentősen növekedett, az átalakítások következtében meghatározó elemmé váltak a kultúrfenyvesek. Az aktuális vegetációban az erdők mellett a szántók, illetve a rétek térfoglalása is kiemelt.

A jó termőhelyi adottságú **Kőszeg-hegyalját** cserések, kocsánytalan tölgyesek, akácok és fenyvesek uralják, amelyeket általában (tar)vágásos üzemmódban kezelnek. Fokozatos felújítógátásokkal a mészkerülő gyertyános-kocsánytalan tölgyesekben próbálkoznak. Sok az egykor nagy hagyományokkal bíró beteg szelídgesztenyés. A **Pinka-fennsík** felét elfoglaló (erdei)fenyvesek mellett a kocsánytalan tölgyesek és a cseres-tölgyesek is (tar)vágásos erdőalakot mutatnak; a tölgyesekben az elmúlt években növekedett a fokozatos felújítógátások aránya.

A megye középső részét az észak-déli irányú Rába-völgy és a Gyöngyös-sík tölti ki.

A Répce-völgytől D-re, a magas teraszlépcsőtől kezdődő **Gyöngyös-sík** egészen a Pinka-fennsík karéjáig húzódik. ÉK-i és középső részén löszös üledék, DNY-on pedig jégkori vályog települt a kavicsösszletre. A **Rába-völgy** mély fekvésű iszapos síkság. A Rába Sárvarig természetes futású és mederállapotú, innét ÉK-re szabályozott.

A nagy kiterjedésű táj Alpok-közeli sávját gyertyános-tölgyesek borították, melyeket a Kisalföld felé közeledve fokozatosan cseres-tölgyesek váltottak fel. A tájhasználat következtében a másodlagos mészkerülő erdők területe jelentősen növekedett, az átalakítások miatt meghatározó elemmé váltak a kultúrfenyvesek és az akácok. A Rába völgyében a puha- és keményfás ligeterdőket főleg puhafás kultúrállományok váltották fel, a kisebb vízfolyások égerligetei kevesebb veszteséget szenvedtek. A mezőgazdaság számára kedvező alföldperemi területeken az erdőtakaró mára egészen felszakadozott, máshol még összefüggő erdőségek találhatók.

Az ártéri jellegű **Rába-völgyben** a természetszerű gyertyános-kocsányos tölgyesek, kocsányos tölgyesek, égeresek és füzesek mellett kisebb arányban fordulnak elő nemesnyárasok, illetve a szárazabb termőhelyeken akácok. A (tar)vágásos üzemmód általában jellemző. A kedvező klimatikus adottságok ellenére a

Gyöngyös-sík mintegy felét kultúr erdeifenyvesek és akácok borítják. A természetszerű gyertyános-kocsányos tölgyeseket és cseres-tölgyeseket általában (tar)vágásos üzemmódban kezelik.

A Rába-völgyet keletről az Alsó-Kemeneshát határolja észak-déli irányban. A hosszú, keskeny táj DNY-i részét egykor gyertyános-tölgyesek uralták. A tájon ma nagy kiterjedésű szántókkal is találkozunk, az egykori irtáslegelők jó részét napjainkra ismét beerdősítették.

Az **Alsó-Kemeneshát** jobb termőhelyein a kocsánytalan tölgy, kocsányos tölgy és cser főfajájú faállomány-típusok fordulnak elő. Ezekben az erdőkben egyre inkább előtérbe helyezik a fokozatos felújítógátásokat, míg a terület nagyobb részét elfoglaló akácok és erdeifenyvesek (tar)vágásos erdőalakban jelennek meg. A Kemenesháton akácok és száraz erdeifenyvesek nagy területen találhatóak, a száraz viszonyok miatt nagy tömbökben találhatóak tűzveszélyes erdők.

A megye dél-nyugati, országhatár melletti nyugati nyúlványa az **Őrség**. A ma is jelentős erdősültségű táj természetes vegetációját bükkösök és gyertyános-tölgyesek jelentették, mozaikszerűen mészkérülő erdőkkel váltakozva. A tájhasználat következtében a másodlagos mészkérülő erdők, a fafajok közül pedig az erdeifenyő térfoglalása jelentősen megnövekedett, a táj egy részén az erdeifenyő elegyes lombos erdők ma is meghatározók. A tájban egykor jellemző volt a váltógazdálkodás, a mai erdők nagy része egykori irtások visszaerdősülésével jött létre. Az edafikus társulások közül nagyon jellemzőek a fűzlápok és az égerligetek, a fátlan élőhelyek közül pedig a lankákon és völgyaljakon különböző réttársulások tarkítják a tájat.

Az erdeifenyő és a lucfenyő faállományok által uralt **Felső-Őrség** termőhelyi adottságai az erdőtenyészet számára kedvezőek, így a természetszerű bükkösökben, gyertyános-tölgyesekben növekvő mértékben alkalmaznak fokozatos felújítógátásokat. Az **Alsó-Őrségben** a kedvező klimatikus viszonyok és általában a pangóvizes talajok az erdeifenyő természetes előfordulásának feltételei, melynek faállományai – csökkenő mértékben – a tájrészlet mintegy felét borítják. Jellemző az erdeifenyvesekben a lombfajajok (bükk, gyertyán, tölgyek) természetes megjelenése. Az erdeifenyvesekben, a fenyőelegyes bükkösökben, a gyertyános-tölgyesekben néhány éve – elsősorban természetvédelmi érdekből – egyre nagyobb mértékben kezdenek alkalmazni természetközeli erdőművelési eljárásokat (szálalógátás, szálalás, készletgondozó fahasználat, fokozatos felújítógátás).

*(Forrás: MAGYARORSZÁG ERDÉSZETI TÁJAI, Állami Erdészeti Szolgálat, Budapest, 2006)

2.3. Erdőgazdálkodási viszonyok a megyében

Vas megye erdőterülete megközelíti a 99 ezer hektárt. A megye erdőszültsége 29,6%. Ez az országos átlagot feletti érték. erdőterületének zöme természet szerű, magas értékű állomány. Az erdőgazdálkodás itt hagyományosan az egyik kiemelt agrár ágazat, a magántulajdonban is családi tradíció alapul. Az erdő-tűzvédelmi szempontból veszélyeztetett erdőterületek elsősorban a megye középső és dél-nyugati részén helyezkednek el.

2.3.1. Az erdőterületek tulajdonforma szerinti megoszlása a megyében

Tulajdonforma	Erdőrészlet (ha)	Egyéb részlet (ha)*	Összesen (ha)	(%)
Állami tulajdon	47.103,13	3.344,06	50.447,19	51,09
Közösségi tulajdon	362,90	38,00	400,90	0,41
Magán tulajdon	46.202,25	1.684,84	47.887,09	48,50
Mindösszesen	93.668,28	5.066,90	98.735,18	100,00
Kezelt erdőterület	81.134,22	4.141,53	85.275,75	86,37
Kezeletlen erdőterület	12.534,06	925,37	13.459,43	13,63

A táblázat a 2007. december 31-i állapotot mutatja.

*Az egyéb részletek a nyiladékok, utat, csemetekertet és egyéb az erdőgazdálkodás céljait szolgáló területek, amelyeken nem faállomány áll.

A megye erdőterületeinek csak 50%-a állami tulajdonban és kezelésben van, a fennmaradó másik 50%-ot magán erdőtulajdonosok kezelik.

Az állami tulajdonú erdőterületek 95%-át egy nagy erdőgazdaság (Szombathelyi Erdészeti Zrt.) kezeli. Jelentősebb állami erdőterületet az Órségi Nemzeti Park és a Vízügyi szervezetek kezelnek még. A Honvédség által kezelt erdőterület is található a megyében, kezelője a HM Budapest Zrt. A kezelt terület nem jelentős, mintegy 630 hektárt tesz ki.

A közösségi tulajdonú (önkormányzat, egyház, alapítvány, stb.) erdőterület nagysága gyakorlatilag elhanyagolható, valamivel több, mint 400 hektárt tesz ki.

A megye erdőterületének csak 49% van magántulajdonosok kezében. Ezeket az erdőterületeket főként magánszemélyek és erdőbirtokossági társulatok kezelik. Magánterületeken jelentős a gazdálkodó nélküli erdőterületek nagysága is. A 13 ezer hektár kezeletlen erdő esetenként tűzveszély forrást jelenthet.

A megye erdőterületeinek 86%-án tart nyilván erdőgazdálkodót az erdészeti hatóság. A tartamos és szak-szerű erdőgazdálkodás megkövetelésére ezeken az erdőterületeken van lehetősége az erdészeti hatóság-nak. A gazdálkodó nélküli erdőterületek nagysága sem elhanyagolható. A kezeletlen erdőterületek 99%-a magántulajdonban van.

2.3.2. Erdőgazdálkodási tevékenység kapcsolata az erdőtüzvédelemmel

A megye területén az elmúlt években csökkent az erdőtelepítési kedv. Éves szinten legfeljebb 100-120 hektár új erdő telepítése várható a 2013-ig tartó támogatási időszakban.

Az első kivitelű erdőtelepítések gyakorlatilag a nem állami szektorba tartozó magánterületeken történt, mivel az erdőgazdasági Zrt-k kezelésében lévő termőföldeken már igen kevés az erdőtelepítésre alkalmas terület. A nemzeti park igazgatóságoknak gyakorlatilag nincs erdőtelepítésre felhasználható területe.

Az erdőtelepítések zöme gazdasági céllal létesített faanyagtermelést szolgáló erdő, hiszen a magántulajdonban lévő területeken a tulajdonos alapvető érdeke ez. A létesített erdők főként tölgy, cser, akác állománnyal valósultak meg, mivel a termőhelyi adottságok elsősorban ezen állományoknak felelnek meg. A fenyők, mint leginkább tűzveszélyes fafajok ma már elég kis mértékben a telepítések során.

Ezek az újonnan ültetett állományok az ültetési hálózatból és a közép- és időskorban várható faállomány szerkezet alapján kevésbé tűzveszélyesek. A telepítések Uniós támogatási források igénybevételével létesülnek, melyekhez szigorú kifizetési feltételek járulnak. Ezek miatt, illetve az erdősítés megmaradása és megfelelő fejlődése érdekében intenzív ápolás szükséges, mely kézi, illetve gépi gyommentesítést jelent. Ennek következtében viszonylag kevesebb éghető biomassza halmozódik fel. Tűzveszélyességi szempontból inkább az őszi időszak lehet veszélyes, amikor a száradó levelek lehullnak, vagy még a fán maradnak.

Az erdőtelepítésekben az ápolások elmaradása esetén könnyen felhalmozódhat annyi száraz vékony gally és elszáradt lágyszárú növényi rész, hogy gondatlan vagy szándékos tűzgyújtás esetén jelentős tűzkárral lehet számolni.

Az évente elvégzett erdőtelepítések miatt éves szinten 580-600 hektár folyamatban lévő telepítés van, ahol hosszabb száraz nyári időszakban megnő az erdőtűz veszélye. A tűzveszélyt növelheti a telepítések esetében az is, ha az ápolási munkákat nem vagy nem időben végzik el a gazdálkodók. Az ápolások gépi talajápolás, valamint törzsápolás, tuskósarj leverés formájában történnek elsősorban.

A vadkárelhárító kerítéssel körbevett erdőtelepítéseknél 3 ha-onként legalább egy, tűzoltó szerkocsival járható kapu építése előírás volt a telepítési tervek engedélyezése során.

Az erdőgazdálkodási tevékenység másik fontos eleme a törvényben szabályozott kötelezettségeken alapuló **erdőfelújítási** tevékenység. Éves szinten a megyében 700-750 hektár erdőfelújítási kötelezettség keletkezik a fakitermelésekből adódóan. A szakszerű erdőfelújítás rendkívül munkaigényes és költséges tevékenység. Az éves szinten 5200-5500 hektár erdőterület áll felújítás alatt, amely egyes esetekben erdőtűzveszélyt is hordozhat magában az ápolások elmaradása esetén.

Fontos kiemelni, hogy a megyében sok olyan **erdei fenyő** állomány van, amely az ország más vidékeivel ellentétben itt természetesen újul. Az erdőfelújítások 15-20%-a erdei fenyő állomány.

Itt kell megemlíteni azt, hogy az erdőtörvény szerint a felújítást legkésőbb a fakitermelést követő második évben kell megkezdeni. Ebből kifolyólag előfordulhat, hogy 1-2 nyáron át parlagon hever a vágásterület. Ettől még jogi értelemben erdőnek kell tekinteni ezeket a területeket, függetlenül attól, hogy átmenetileg faállomány nem található rajtuk.

Az állami erdőgazdaságok általában kiegyensúlyozott gazdálkodást folytatnak, ami azt jelenti, hogy a letermelt faállományok helyén azonnal megkezdődik az erdőfelújítási munka. A felújítás alatt álló területek mintegy felén az erdőgazdaságok végzik a felújítást. A magán szektorban jelentős csúszások is előfordulnak, így éveken át parlagon állhatnak kisebb-nagyobb erdőfoltok.

A károsítások közül a megyében a szűkáróítás mellett az erdőtűz okozhat jelentősebb kárt. Az elégett erdőállományokból a faanyag letermelése a tűz után azonnali feladat, mert a másodlagos károsítók tömeges megjelenése (pl.: szű) az amúgy határ-termőhelyeken élő tűzkárral nem érintett erdőkben óriási károkat okozhat. Az értékesíthetőség szempontjából is fontos a faanyag mielőbbi kitermelése, mert az elhalt faanyag műszaki paraméterei fokozatosan romlanak, a későbbi erdőfelújítások jelentős költségigényének enyhítésére a letermelt faanyag értékesítése jelentheti a legkézenfekvőbb megoldást.

Az erdőtüzekhez szorosan kapcsolódó abiotikus károsítás az aszály, amely főként a fiatalabb állományokban jelentkezik, de szélsőséges esetben az idősebb állományokat is megviseli.

Az utóbbi években jelentős veszélyforrássá váltak az illegális fakitermelések után maradó üres vágásterületek, illetve az, ha tűzgyújtással próbálják eltüntetni a nyomokat. A rendőrség, az ügyészség és az erdészeti hatóság komoly erőfeszítéseket tett az elmúlt időszakban az illegális kitermelések visszaszorítására, de sajnos még évekig erdőtűzveszélyt jelentő tényező maradhat ez is.

2.3.3. Mezőgazdálkodási tevékenység kapcsolata az erdőtűzvédelemmel

A statisztikák alapján elmondható, hogy az erdőtüzek nagy része a mezőgazdasági területeken gyújtott vagy gondatlanságból keletkező tüzekből alakul ki.

A térség mezőgazdálkodása gép, eszköz és kézimunka igényes. A gyengébb műszaki állapotú traktorok és egyéb mezőgazdasági gépek tűzveszélyesek lehetnek. Egy-egy ilyen jármű kipufogójából kipattanó szikra erdőterületet, vagy gypet gyújthat fel. De a kézimunkát végzők gondatlansága is jelentős tűzveszélyt okoz. A koratavaszi szárazabb periódusban a venyige- és nyesedékhalmok égetése már eddig is sok gypet és kisebb-nagyobb erdőtüzet okozott.

2.3.4. Jelentős erdőgazdálkodók a megyében

A mellékletben található az erdőtűzvédelmi terv készítésére kötelezett gazdálkodók köre. A gazdálkodók által benyújtott tervekben megtalálható a gazdálkodó által kezelt erdőterület, valamint a veszélyeztetett terület nagysága. Tűz esetére a riasztási terv, illetve azoknak az eszközöknek, szerszámoknak a listája, amelyek bevetethők.

Legnagyobb gazdálkodó a megyében az állami területeket kezelő Szombathelyi Erdőgazdaság Zrt. Ez szervezettségéből adódóan könnyen elérhető, és nagy erőket tud mozgósítani rövid időn belül. Ezen kívül vannak nagy magángazdálkodók, illetve magán kézen lévő gazdasági társaságok, akik szintén jelentős segítséget tudnak felvonultatni szükség esetén, de az erdőterületek többségére nem ez a jellemző. Nagyon sok a kis területen működő erdőgazdálkodó, akinek gyors, telefonos elérhetősége nem ismert, illetve a tőle elvárható segítségnyújtás mértéke minimális. E tekintetben nagyon változatos a kép, vannak olyan nagy összefüggő erdőterületek, ahol néhány könnyen elérhető nagy gazdálkodó van, vannak olyan területek, ahol gazdálkodás szempontjából elaprózott kis területen működő nehezen elérhető kiscgazdálkodó működik. A gazdálkodási szempontból rendezetlen területek mértéke sem elhanyagolható. Itt a tulajdonosok személye kizárólag az ingatlan-nyilvántartási adatokból deríthető ki.

2.3.5. Az erdőterületek tűzveszélyességi besorolása községhatáronként

Erdőtűzvédelmi szempontból veszélyeztetett erdőterület nagysága mintegy 39.000 hektár. A tűzveszélyes erdőterület 77%-án elegyes és elegyetlen erdei fenyvesek állományok állnak. A legnagyobb kiterjedésű fenyő állományok Apátistvánfalva, Bucsu, Csepreg, Hegyhátszentmárton, Ják, Kemenesmagasi, Magyarszombatfa, Nádasd, Óriszentpéter, Pornóapáti, Szalafő községhatárokonban található. A 1. számú mellékletben településenkénti bontásban megtalálható az erdőterületek tűzveszélyességi besorolása.

A megye erdőterületének 32%-a erősen, 7%-a közepesen tűzveszélyes kategóriába van sorolva. Az összes veszélyeztetett terület mintegy 39 ezer ha, ami a megye erdőterületének 40%-a.

Az erdőtűzveszélyességi besorolást az MGSZH Központ Erdészeti Igazgatóság készíti el az Erdőállomány Adattárban található erdőrészek fafajSOROS adatai alapján, az Országos Erdőtűzvédelmi Tervben részletezett módon. Az erdőrészek tűzveszélyességi indexe az erdőgazdálkodók üzemtervében, az erdőrészlet lapokon kerül feltüntetésre. A gazdálkodó, amennyiben nem ért egyet az erdőterületeinek tűzvédelmi besorolásával, kérelmezheti azok átsorolását az erdőterület szerint illetékes MGSZH Erdészeti Igazgatóságon. A tűzveszélyességi besorolás évente egyszer kerül frissítésre, illetve a 10 éves erdőtervezési ciklus indulásakor. A gazdálkodói kérelemre átsorolt erdőrészlet tűzveszélyességi szintje az üzemtervezésig nem változik.

Az erdőterület szerinti illetékes erdőfelügyelőségen a gazdálkodó listát kérhet az erdőrészei tűzvédelmi besorolásáról.

Az erdőrészek besorolása alapján az MGSZH Erdészeti Igazgatóság készíti el a tervekészítésre kötelezett gazdálkodók listáját. A listát közzéteszi, illetve értesíti a gazdálkodókat ezen kötelezettségükről. A tűzvédelmi tervek elkészítésében mind az erdészeti, mind a tűzvédelmi hatóság segítséget nyújt, illetve mintatervek is rendelkezésre állnak.

A mellékletben található megyei átnézeti térkép szolgáltat információkat a megye erdőterületeinek tűzvédelmi besorolásáról, illetve egy község szintű kimutatás is készült.

2.3.6. Az erdőterületek kimutatása az erdőtest jellege szerint

E r d ő t e s t j e l l e g e		r é s z l e t	
		hektár	db
1. Erdőség	(1000 ha felett)	64.213,01	17.849
2. Nagy erdő	(300,1 - 1000 ha)	8.367,91	2.149
3. Közepes erdő	(30,1 - 300 ha)	12.349,39	4.282
4. Kis erdő	(0,5 - 30 ha)	8.373,44	4.727
5. Erdőfolt*	(0,15 - 0,49 ha)		
6. Erdősáv*		360,98	430
Erdőrészletek összesen		93.664,73	29.437
Egyéb részletek		4.983,30	6.044
Mindösszesen		98.648,03	35.481

2008. 07. 24-i állapot

2.3.7. Az erdőterületek korosztály viszonyai

A megye területén az idős erdők (50 év feletti) a jellemzőek.

Állományalkotó fafajok cser (5,4%), akác (15,4%), bükk (5,6%), tölgyek (19,8%), egyéb lágylomb (3,8%) és a fenyők (34,5%).

A fenyők közül az erdei fenyő (34%) és a fekete fenyő (0,2%) található meg döntő többségben.

A tervszerű erdőgazdálkodási munkák során, az erdőfelújítási munkák megkezdéséig (max. 2 év) egy-egy terület üresen áll. Ezek területe (1.500 ha) nem jelentős és tűzveszélyt is csak akkor jelentenek, ha az erdő-törvény által a fakitermeléstől számított 2 éven túl is üresen maradnak. Az engedélyezett 2 évnél hosszabb idő alatt tud csak felhalmozódni egy-egy vágásterületen nagyobb mennyiségű, már tűzveszélyt jelentő biomassza. Az ilyen területek nagysága mindössze mintegy 30 hektár.

A megyében található faállományok 67%-a hosszú vágáskorú erdő, ami azt jelenti 100-120 éves korában kerül csak levágásra, vagy még akkor sem.. A közepes vágáskorú (60-70 éves korban levágható) erdők aránya pedig 16%. Rövid vágásfordulóval az erdőállományok 17%-át kezelik.

A hosszú vágáskorokból adódóan a megye területén éves szinten viszonylag kevés a vágásterület és a felújítás alatt álló erdő. A felújítások kb. 80%-át mesterséges úton végzik.

A korosztály tábla alapján megállapítható, hogy a tűzveszélyes fenyők legnagyobb területtel a 20-50 éves korosztályokban található, tehát még jó néhány évtizeden keresztül marad a térségben.

Fatermelési és különleges rendeltetés összesen
Erdőadattár 2007.12.31-i állapot

Területek megoszlása faállománytípusok szerint a korosztályokban (ha-ban)

Megye: VAS MEGYE

4 Mindösszesen

Faállománytípus	K o r o s z t á l y o k											Összesen
	1-10	11-20	21-30	31-40	41-50	51-60	61-70	71-80	81-90	91-100	100-	
BÜKKÖS	184,28	251,10	176,49	157,78	262,28	442,80	593,43	885,72	778,93	596,03	857,34	5.186,18
GY-TÖLGYES	1.061,62	469,65	462,64	232,04	345,42	757,35	636,11	1.060,76	828,12	867,24	959,52	7.680,47
KT-TÖLGYES	342,70	506,59	168,96	181,80	260,83	214,45	367,34	676,56	721,28	717,74	495,12	4.653,37
KS-TÖLGYES	1.838,15	1.790,80	1.194,00	414,58	450,41	901,45	505,06	406,55	434,10	424,51	533,18	8.892,79
CSERES	294,17	225,83	298,69	280,29	326,79	450,53	800,47	996,71	433,71	497,98	351,46	4.956,63
AKÁCOS	2.940,37	3.785,80	4.347,40	1.877,77	1.117,31	342,66	63,07	42,47	41,69	22,18	36,41	14.617,13
EK-LOMBOS	267,26	365,57	569,28	528,95	536,56	612,68	484,31	574,13	359,36	145,42	79,67	4.523,19
N-NYÁRAS	270,45	275,51	191,85	163,18	89,44	16,62	4,71	0,92	1,10			1.013,78
H-NYÁRAS	12,98	27,17	52,31	27,52	37,15	20,20	1,50		0,14			178,97
EL-LOMBOS	176,20	401,30	672,52	804,55	780,66	367,88	135,62	103,21	30,89	21,77	10,59	3.505,19
ERDIFENYVES	1.136,41	2.456,88	4.579,99	5.755,91	4.349,48	5.652,34	2.715,77	2.401,02	1.539,96	671,81	311,29	31.570,86
FEKETE FENYVES		3,70	9,58	6,62	27,22	139,78	2,21	24,05	5,84	11,80	13,82	244,62
LUCFENYVES	95,49	495,14	1.727,88	1.440,05	611,10	245,99	31,27	22,42	65,35	31,17	29,61	4.795,47
EGYÉB FENYVES	3,16	94,94	17,48	27,02	92,47	81,26	7,44	0,08	11,02	0,45	5,52	340,84
ÖSSZESEN	8.623,24	11.149,98	14.469,07	11.898,06	9.287,12	10.245,99	6.348,31	7.194,60	5.251,49	4.008,10	3.683,53	92.159,49
<i>ebből</i>												
RÖVID VKOR	3.160,95	4.157,20	4.637,28	1.974,96	921,97	133,85	1,10				1,36	14.988,67
KÖZÉP VKOR	511,13	1.500,52	3.520,84	3.596,10	3.216,48	2.060,26	431,71	109,06	3,98	0,20		14.950,28
HOSSZÚ VKOR	4.951,16	5.492,26	6.310,95	6.327,00	5.148,67	8.051,88	5.915,50	7.085,54	5.247,51	4.007,90	3.682,17	62.220,54
										Pótlás alatt+üres:		1.508,79
										Mindösszesen:		93.668,28

Adatszolgáltató: MgSzH Központ, Erdészeti Igazgatóság

2007. december 31. állapot

2.4. Az Őrségi Nemzeti Park kezelésében lévő természetvédelmi területek

Vas megye délnyugati sarkában találjuk ezt az erdőkkel, ligetekkel szabdaltny gyönyörű tájat, ahová a honfoglaló magyarok a nyugati kapu védelmére őrállókat telepítettek. Innen a táj neve Őrség.

Az itt élő emberek évszázadok során alakították ki a táj arculatát apró parcellás gazdálkodásukkal, tájba simuló épületeikkel, mindezt harmóniában a természettel, megőrizve, fenntartva annak sokszínű változatoságát. A természeti értékek mellett kiemelkedő néprajzi, kultúrtörténeti értékeket hordoz a táj. Ma ezekre az értékekre nemzeti park ügyel, melyet 2002. március 1-jével hoztak létre.

Az Őrségi Nemzeti Park magába foglalja az Őrséget, a Vendvidéket, a Rába folyó szabályozatlan völgyét, (a Belső-Őrséget,) Szentgyörgyvölgy környékét. Összesen 44 település határát öleli fel, közel 44000 ha-on.

Az Őrség hazánk különleges, folyók és patakok által formált erdős dombvidéke, ahol a vizenyős, nehezen járható völgytalpakat dímbes-dombos kavicshányatok vonulata övezi. Nyugatról kelet felé fokozatosan elállposodó dombokat, domborokat találunk, ezek fennsíkszerű formát alkotnak. A tájképet a folyók völgyei, valamint a bennük siető patakok teszik tagoltabbá. A terület átlagmagassága a tengerszint felett 250-300 m. A legmagasabb pont Felsőszölnökön a Hármashatár (387 m), a legalacsonyabb a Zala-völgyében Felsőjánosfa határában (191 m) van.

Az Őrség éghajlata átmenetet képez a Dunántúl és az Alpok között, de déli mediterrán elemek is éreztetik itt hatásukat. Így alakult ki a kedvező, ún. szubalpin klíma. A terület legjellemzőbb sajátossága a sok csapadék, az éves csapadékmennyiség 700-950 mm között van, emiatt forrásokban, vízfolyásokban gazdag. Legjelentősebb folyója Rába mely É-ről határolja a területet, emellett kiemelkedő a Zala (Szala), ami Szalafőtől Északra ered és középen szeli át az Őrséget; illetve a Kerka. A patakok felduzzasztásával turisztikai szempontból is jelentős mesterséges tavakat hoztak létre.

A természetben a tűz nem rendkívüli jelenség. A természetes bolygatás egyik módja. A természetes gyepek a tűz károsító hatását általában átvészelik. A gyepevegetációnak abban az állapotában, mikor könnyen ég, a földfeletti részei elszáradtak. Jelentősebb kárt a gyepekben abban esetben okozhat a tűz, ha a növények magvai is megsemmisülnek.

A tűzoltás során a védett természeti területekben, a védett természeti értékekben, illetve az élővilágban komoly károk, adott esetben pótolhatatlan veszteségek keletkezhetnek a védekezési beavatkozások során, amennyiben nem elég körültekintően határozza meg az eszközeit és módszereit a védekezés vezetője. Tűzoltás során leggyakoribb kár a gyepfelületek taposása és a tűzpászták kialakítása során keletkezik. A taposott és a tárcsázott, szántott sokszor dózerolt, tehát mesterséges bolygatást elszenvedő nyílt talajfelületeken a természeti értékek sérülnek, illetve semmisülnek.

Gyakran előfordul, hogy az erdőterületek széle nem a birtokhatáron húzódik hanem az avval szomszédos védett természeti területen. Ennek következtében a tűzoltáskor kialakításra kerülő tűzpászták sem az erdőterületen húzódnak. Ezért nagyon fontos jövőbeni feladat a védett természeti területek határának a szomszédos területek gazdálkodóival közösen történő kimérése és jól látható jelölése. Ez különös fontossággal bír a tűz megelőzési tevékenység keretében ezután kialakításra kerülő tűzpászták esetében.

A leggyakoribb adventív, terjedésükben invazív növények, melyek a mesterségesen bolygatott területeken tömegével jelennek meg és időlegesen kiszoríthatják a természetes vegetáció elemeit: a betyárkóró (*Erigeron canadensis*), a parlagfü (*Ambrosia elatior*), a szerbtövis (*Xanthium spinosum*), a selyemkóró

(*Asclepias siriaca*) és az átoktüske (*Cenchrus incertus*). Ezek a növények a bolygatott területekről a nem bolygatott területekre is áthúzódhatnak, és itt kiszoríthatják a természetes vegetációt.

Az egyes védett természeti területeken a mozgásokat, a különböző tevékenységeket, így a tűz elleni védekezést és a tűzoltás körülményeit is az adott védett természeti területre készített természetvédelmi kezelési terv részletesen tartalmazza. Így a tűzoltás során követendő részletes szabályok ezekben a tervekben találhatóak.

A Órségi Nemzeti Park Igazgatóság kezelésében lévő, Vas megyében található védett természeti területek. A védett területek térképe a 4. számú mellékletben található.

Az Órségi Nemzeti Park magába foglalja az Órséget, a Vendvidéket, a Rába folyó szabályozatlan völgyét, (a Belső-Órséget,) Szentgyörgyvölgy környékét. Összesen 44 település határát öleli fel, közel **44.000 ha**-on.

A nemzeti park területe 42598 ha. Tájvédelmi körzetek területe 4569 ha-t, a védett természeti területek területe pedig 223 ha-t tesz ki.

Kőszegi tájvédelmi körzet
Sághegyi tájvédelmi körzet

2.5. A megye erdőállományainak erdőtűz-veszélyességi besorolása

Erdőtűz-veszélyességi besorolás	Besorolási kategóriák	Besorolás kód az adattárban	Terület (ha)
Nagymértékben tűzveszélyes faállományok	Elegyetlen erdei és fekete fenyő	11	13.153,75
	Elegyes erdei és fekete fenyő	12	17.016,99
	Boróka állományok	13	2,20
	Lombos veszélyeztetett állományok 5 méter alatt	14	1.607,93
	Erősen tűzveszélyes kategóriába átsorolt	15	--
	Összesen:		31.780,87
Közepes mértékben tűzveszélyes faállományok	Egyéb fenyves fiatalosok 5 méter alatt	21	424,56
	Lombos veszélyeztetett állományok 5 méter felett	22	6.846,64
	3 évnél régebbi üres vágásterület	23	29,05
	Közepesen tűzveszélyes kategóriába átsorolt	25	--
	Összesen:		7.300,25
Kismértékben tűzveszélyes faállományok	Egyéb részletek	31	4.915,47
	Vízfelületek, vízfolyások	32	75,25
	Kismértékben tűzveszélyes faállományok	33	--
	Összesen:		54.558,22
A megye erdőterületei összesen:			93639,34

2008. augusztus 1-i állapot szerint

A nagymértékben és közepes mértékben tűzveszélyes faállományok erdőtűz ökológiai tulajdonságait az alábbiakban foglaltuk össze.

2.5.1. Elegyetlen erdei fenyő és fekete fenyő állományok

Ezen állományokban elsősorban a nyári aszályos, száraz periódusban alakulnak ki erdőtűzek. A gyenge sokszor szélsőséges termőhelyek vízháztartás viszonyai is kedvezőtlenek így az állományokban található holt-biomassza könnyen eléri a tűzveszély szempontjából kritikus nedvességtartalmat. A tavaszi tüzek előfordulása a nagy élő-biomassza arány miatt nem jellemző ebben az állománytípusban.

A biomassza vertikális és horizontális eloszlása tűzterjedés szempontjából rendkívül kedvezőtlen, termőhelyi okok miatt a fák gyakran földig ágasak, az állományokra a sűrű koronaszerkezet jellemző. Ennek következtében a koronatűz kialakulásának veszélye nagy.

Az elegyetlen erdei és fekete fenyves fiatalos állományokban szinte mindenesetben koronatűzzel/teljes tűzzel kell számolni.

2.5.2. Elegyes erdei fenyő és fekete fenyő állományok

Ezek az állománytípusok különböző tulajdonságokkal rendelkeznek attól függően, hogy a fenyő állományalkotó fafajként legalább 50%-os elegyarányban van –e jelen vagy csak elegyfajként 10-30 százalékbán.

Ha a fenyő elegyaránya az 50 –60 százalékot meghaladja, számolni kell a koronatűz kialakulásának veszélyével. Ha a fenyő elegyaránya ennél kisebb, elsősorban egyes fák koronájába szalad fel a tűz ez azonban nem terjed tovább a koronaszintben. Ez a „fáklyának” nevezett jelenség röptüzek forrása lehet, ezzel veszélyeztetve a szélirányban fekvő állományokat. Csoportos elegyítés esetén természetesen alacsonyabb elegyarányánál is kialakulhatnak koronatűzek.

Mivel a Pinus fajok tűje főleg kedvezőtlen vízháztartású területeken lassan bomlik le, jelentős vastagságú avar-tülevélszint alakulhat ki ezen állományok alatt. Ha ez a biomassa réteg elsősorban aszályos nyarakon kiszárad és meggyullad, a felszíni tűz intenzitása és lángmagassága jelentős lehet.

2.5.3. Lombos fiatalosok 5 méteres magasság alatt

Először is fontos megjegyezni hogy az 5 méteres magasság lombos fiatalosok tekintetében azért kategorizáló tényező, mert eddig a magasság nagy a koronatűz/teljes tűz kialakulásának veszélye. Az erdősítésekben, felújításokban elsősorban a tavaszi tüzek jellemzőek, melynek a legfőbb oka az hogy ilyenkor a vegetáció még nem zöldült ki, de számos fafajnál a tavalyi száraz levelek még a fákon vannak. Tűzterjedési szempontból azonban legalább ilyen jelentős a fiatalosokban tavasszal található elszáradt lágyszárú biomassa, amely akár csapadék után is 1-10 óra alatt éghető állapotba képes kerülni.

Az 5 méteres magasságot elérve a fiatalosok általában már olyan mértékben záródtak hogy a lágyszárú növényzet mennyisége nagymértékben lecsökken.

A lombos fiatalosokban a jelentős mennyiségű könnyű biomassa miatt a tűz gyorsan terjed, intenzitása közepes.

2.5.4. Idősebb lombos állományok

Idősebb lombos állományokban elsősorban a nyári, aszályos hónapokban jellemzőek az avartüzek, melyek intenzitása és terjedési sebessége alacsony, a faállományban okozott kár általában csekély, mégis jelentős oltási költségek merülhetnek fel.

2.6. A megye erdőtűz-veszélyességi besorolása

A TANÁCS 1992. július 23-i 2158/92/EGK rendelete a Közösség erdeinek tűzvédelméről kimondja, hogy a tagállamok erdőterületeit erdőtűz-veszélyeztetettség osztályokba kell sorolni, legalább NUTSIII. Szinten. Ez Magyarországon a megyei szintet jelenti.

Az erősen és közepesen veszélyeztetett megyék tűzvédelmi terveinek tartalmi követelményeit a fenti rendelet írja elő. A hatályos ÖM rendelet szintén részletezi ezeket.

Vas megye az erdőtűz statisztika, a szocio-ökonómiai elemzések és az erdőállomány adattár alapján képzett erdőtűzveszélyeztetettség index figyelembevételével az ország **kismértékben tűzveszélyes** erdőterületei közé tartozik!

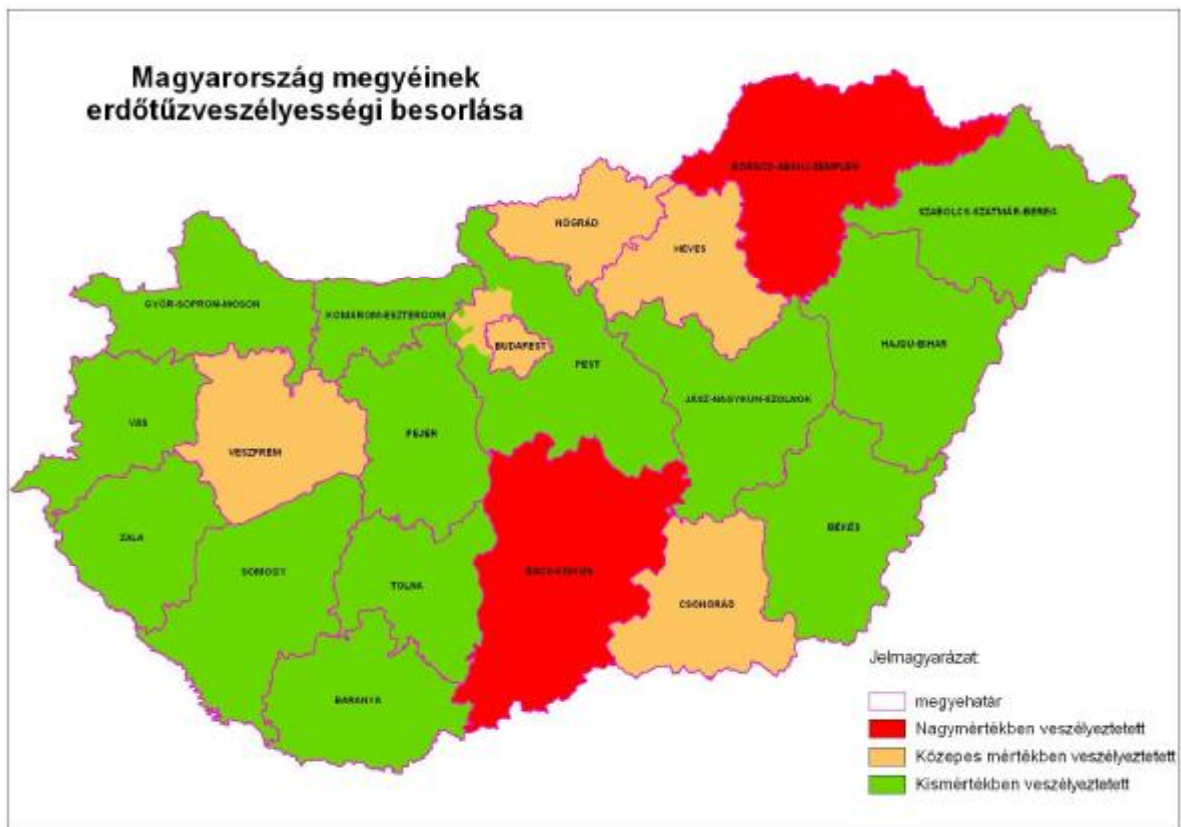

3. Erdőtüzek a megye területén

3.1. Az erdőtüzek fő okai és az okok elemzése

Vas megyében a természetes tűz okok gyakorlatilag nem játszanak szerepet. A tüzek túlnyomó része emberi gondatlanság következtében keletkezik. Gondatlanság közül elsősorban a dohányzás, a tarlóégetés illetve erdőterületen illetve erdővel szomszédos területen végzett gondatlan munkavégzés jellemző. Szándékos gyújtogatás sporadikus jelenség, amely sajnos számos esetben nehezen felderíthető illetve bizonyítható.

4. Erdőtüzek megelőzése

4.1. Jogforrások

Az erdőtüzek nemzeti szabályozása a jogforrások együttes értelmezésével ismerhető meg.

1. 2009. évi XXXVII. törvény Az erdőről, az erdő védelméről és az erdőgazdálkodásról
2. A tűz elleni védekezésről, és műszaki mentésről, 1996/XXXI. tv.
3. Az erdők tűz elleni védelméről, 4/2008. (VIII.1.) ÖM rendelet
4. 9/2008. (II. 22.) ÖTM rendelet az Országos Tűzvédelmi Szabályzat kiadásáról

4.2. Tűzgyújtásra vonatkozó tűzvédelmi előírások

A szabadtéren történő tűzgyújtás (avar, száraz fű és gaz égetés, vágástéri hulladék égetés stb.) alkalmoszerű tűzveszélyes tevékenységnek minősül, amit a tüzesetek megelőzése érdekében az OTSZ az alábbiak szerint szabályoz.

Alkalmoszerű tűzveszélyes tevékenységet előzetesen írásban meghatározott feltételek alapján szabad végezni (lásd melléklet). A feltételek megállapítása a munkát elrendelő feladata. Amennyiben az alkalmoszerű tűzveszélyes tevékenységet végző személy azt saját tulajdonában lévő létesítményben, épületben, szabadtéren folytatja, úgy a feltételek írásbeli meghatározása nem szükséges.

A külső szervezet vagy személy által végzett tűzveszélyes tevékenység feltételeit a tevékenység helye szerinti létesítmény vezetőjével vagy megbízottjával egyeztetni kell, aki ezt szükség szerint - a helyi sajtósságnak megfelelő - tűzvédelmi előírásokkal köteles kiegészíteni.

Az alkalmoszerű tűzveszélyes tevékenységre vonatkozó feltételeknek tartalmaznia kell a tevékenység időpontját, helyét, leírását, a munkavégző nevét és - tűzvédelmi szakvizsgálóhoz kötött munkakör esetében - a bizonyítvány számát, valamint a vonatkozó tűzvédelmi szabályokat és előírásokat.

A tűzveszélyes tevékenységhez a munkát elrendelő az ott keletkező tűz oltására alkalmas tűzoltó felszerelést, készüléket köteles biztosítani. A tűzveszélyes tevékenység befejezése után a munkavégző a helyszínt és annak környezetét tűzvédelmi szempontból köteles átvizsgálni, és minden olyan körülményt megszüntetni, ami tüzet okozhat.

A szabadban tüzet gyújtani, tüzelőberendezést használni csak úgy szabad, hogy az a környezetére tűz- vagy robbanásveszélyt ne jelenthessen, kiemelt figyelmet kell fordítani az időjárási viszonyokra (szeles időben nem szabad szabadtéri tüzet gyújtani az erdőben illetve annak környezetében). Tűzgyújtás előtt mindig tájékozódni kell, hogy van-e érvényben tűzgyújtási tilalom, továbbá a vonatkozó jogszabályok illetve helyi rendeletek megengedik-e az adott területen a tűzgyújtást.

A szabadban a tüzet és az üzemeltetett tüzelőberendezést őrizetlenül hagyni nem szabad. Veszély esetén, vagy ha arra szükség nincs, a tüzet azonnal el kell oltani.

Szabadban a tüzelés, a tüzelőberendezés használatának helyszínén olyan eszközöket, illetőleg felszereléseket kell készenlétben tartani, amelyekkel a tűz terjedése megakadályozható, illetőleg a tűz eloltható.

Az égetést végző személyeknél mindig legyen legalább egy tűzjelzésre használható telefon.

4.3. -Javasolt erdőtűzmeelőzési intézkedések

4.3.1. Tűzpászták

A tüzesetek meelőzése

4/2008 ÖM (VIII.1.) 6. §

(3) Erdősítéskor a tűzpásztára nem szabad fát telepíteni (magot vetni, csemetét ültetni). A tűzpászta minimálisan 3 méter széles, minden éghető anyagtól mentes, talajjal fedett terület, melynek folyamatos karbantartásáról, azaz gyom- és egyéb éghető anyag mentes állapotban tartásáról a gazdálkodó köteles gondoskodni. Tűzpászta létesítéshez és fenntartáshoz külön jogszabályban meghatározott szabályok szerint támogatás igényelhető.

A tűzpásztát vagy a tűzpászta rendszert rendszerint hagyományos módszerekkel (szántás) alakíthatjuk ki. Azonban szóba jöhetnek természetes objektumok, képződmények is, amelyek tűzpásztaként szolgálhatnak. Ilyen lehet egy növény mentes, kopár terület, egy közút vagy egy erdei út. A természetes terepvonalak, létesítmények főként tűzoltáskor jöhetnek szóba, mint tűzpászta.

A tűzpászták megfelelő tervezésével és kivitelezésével hatékonyabbá tehetjük a tűzoltás, illetve a tűz terjedését lassíthatjuk (vagy meg is állíthatjuk). A tűzpászta hálózat sűrítésével pedig csökkenthető a leégett terület nagysága.

A tűzpászta megfelelő méreteinek kialakításához a jogszabályok (erdők tűzvédelmét előíró és támogatási rendelet) csak a szélesség minimális méretét adja meg. minden esetben a tűzvédelmi tevékenységek végrehajtásáért felelős erdőgazdálkodónak vagy tulajdonosnak (vagy a tűzoltás vezetőnek) kell eldöntenie, milyen méretű tűzpásztát alkalmaz.

A fokozottan tűzveszélyes területeken a terepi- és tulajdonviszonyokhoz alkalmazkodva – sok helyen a meglévő erdei utakat felhasználva – kialakított általában 6-8 m széles külső és 2-3 m széles belső tűzpászta rendszert folyamatosan karbantartott tűzpászta rendszer kialakítása ajánlott és szükséges.

A gazdálkodó védelmi tervében a tűzpásztákat fel kell tüntetni, lehetőség szerint vastag piros vonallal (vagy egyéb jól látható módon) a térképen is.

A modern vegetációtűz menedzsment az utóbbi időben az ellenőrzött égetést, mint hatékony és olcsó erdő-tűz megelőzési tevékenységet említi. Az erdők tűzvédelmét szabályzó 4/2008. (VIII.1.) ÖM rendelet is ismeri ezt a fogalmat, tehát a jövőben a hazai erdőtűz védelemben is meghonosodhat.

Tűzveszélyes üzemi tevékenység

4/2008 ÖM (VIII.1.) 9. §

(8) Indokolt esetben a vágástéri hulladék összegyűjtés nélküli elégetésére, tűzpászta tisztántartására ellenőrzött tüzet is alkalmazhat az erdőgazdálkodó. Az ellenőrzött tűz olyan folyamatosan kontrolált viszonyok között égő tűz, melynek célja a biomassza mennyiségének csökkentése a területen.

(9) Az ellenőrzött tűz tervezett alkalmazását a gazdálkodó köteles bejelenteni a területileg illetékes tűzoltóságnak, s az érintett területet bemutató térkép mellékletet valamint az alkalmazandó égetési technikák leírását és a tűzbiztosításához rendelkezésre álló saját eszközeinek listáját részükre átadni.

(10) Az ellenőrzött égetés irányítását legalább tűzoltó alaptanfolyami végzettséggel rendelkező személy végezheti az egyéb jogszabályban meghatározottak szerint.

(11) Természetvédelmi területen ellenőrzött égetés csak a természetvédelmi területekre vonatkozó jogszabályok betartása mellett, az illetékes természetvédelmi hatóság engedélyével végezhető.

4.3.2. Fafaj megválasztás, ültetés

Az elmúlt években az erdőtelepítések tervezésénél egyik fő szempont az őshonos, a termőhelynek megfelelő fafajok ültetése. Emiatt ebben a régióban is lecsökkent a fenyő fafajok aránya az I. kivitelű erdőtelepítésekben. A régióban előfordulnak olyan területek, ahol a gyenge termőhelyi adottságok miatt továbbra is a fenyőket fogják előnyben részesíteni, mind az erdőtelepítésekben, mind az erdőfelújításokban. A megye erdőterületeinek több, mint 30%-a ma is fenyő, így az elkövetkezendő évtizedekben is számolni kell a fenyvesekkel, mint kiemelt erdőtűz veszélyforrással, de várhatóan terület arányuk lényegesen nem fog már nőni.

A fenyő erdősítésekben a sorközök ápolásával jelentősen csökkenthető a tűzveszély. A közép- és időskorú állományokban pedig a megfelelő időben végrehajtott faállomány szerkezet alakító tisztítások és gyérítések szakszerű végrehajtásával, illetve a nagyobb mennyiségű holt fenyő anyag eltávolításával csökkenthetjük egy esetleges erdőtűz terjedésének esélyét. A holt fenyő anyag eltávolítása egyben erdővédelmi tevékenység is.

Nagyobb fenyő erdőtömbök szélén, illetve a tömbön belül ajánlott 10-20 méter széles lombos fákból álló „tűzpásztát” ültetni. Kettős szerepe van ezeknek a lombos erdősávoknak. Lazább és a fenyőkétől eltérő faállomány szerkezetük miatt átláthatóbbá teszik a nagy fenyő tömbök térbeli rendjét, továbbá tűz esetén a fenyő állományban a koronában haladó tüzet a laza lomboatú fák a földre viszik, ahol a tűz lassítható vagy el is oltható.

4.3.3. Vízyerőhelyek tűzoltáshoz, tavak

A tűzoltásnál elengedhetetlen az oltóvíz gyors és megfelelő mennyiségű pótlása. A vízutánpótlás biztosítására több lehetőség is rendelkezésre áll.

- Vízyerőhelyek létesítése a tűzveszélyes erdőtömbökben
- A lakott területeken található tűzcsapok használata

- Nagyobb tároló kapacitással rendelkező természetes vagy mesterséges tavakból engedély alapján történő vízvétel

A mellékletben a megye területén minden szóba jöhető víztároló objektumról egy adatlap található. Az adatlapok karbantartása folyamatos feladat, tekintettel arra, hogy az oltásnál logisztikai előnyt jelent a pontos hely és a kivehető vízmennyiség ismerete.

A térképi mellékleten a víztározók, tavak feltüntetésre kerülnek.

A legbiztonságosabb mód az oltóvíz biztosítására, hogy a tűzveszélyes erdőtömbökben, megfelelő hálózatban, a tűzoltó fecskendők által könnyen elérhető helyekre legalább 30 m³ vizet tárolni képes víztározókat létesítsünk.

A megye talaj és csapadék viszonyai burkolt falú tározók létesítését teszi lehetővé. Az erdőtüzes időszakban nem várható, hogy a lehulló csapadék pótolni tudja a tározó vízvesztését, ezért azokat rendszeresen ellenőrizni kell és tartálykocsival után kell tölteni. A tározókban a minimális vízszintet télen is tartani kell, mert egy csapadékmentes időszakban télen is keletkezhet kisebb intenzitású erdőtűz, illetve a jól kialakított tározó természetvédelmi-vadvédelmi célokat is szolgálhat.

A víztározó erdőterületen való létesítése engedélyköteles. A tározó erdészeti létesítménynek minősül. A tározó paramétereinek meg kell felelnie a 9/2008. (II. 22.) ÖTM rendelet (OTSZ) előírásainak is.

A környezetbe illő és vad- és természetvédelmi szempontokat is kielégítő tározónak az alábbi paraméterekkel kell rendelkeznie.

A víztározó medence két eltérő vízmélységű részből áll. Egyik felén 2-2,5 m mély, a másik max. 1 m. a sekélyebb vízű rész vaditatóként és dagonyázó helyként is szolgál. A víztároló másik részére egy a tűzoltószertárhoz szivattyújához csatlakoztatható csővég van szerelve. A vízkivételi helynél a vizet és a tározó alját tisztán tartják a szeméttől és a vízinövényektől. A víztároló ki van fóliázva, a felső peremre még egy geotextiliát is helyezhetünk a növényzet megtelepedését segítőként. A tározót korláttal kell körbevenni.

Megfelelő sűrűségű víztározó hálózatot a mozaikos tulajdonviszonyok és a beruházási költségek miatt kialakítani lehetetlen. Az elkövetkezendő években egyéni gazdálkodói kezdeményezésekre kell számítani. A tározó helyének kiválasztásakor a tűzvédelmi és az erdészeti hatóság közreműködése elengedhetetlen, hogy mind a gazdálkodó igényei, mind az erdőtűzvédelmi szempontok érvényesülhessenek.

A településeken lévő tűzcsapok használata egy-egy konkrét tűz oltásakor jöhet szóba. Tűzcsap kataszter a tűzoltóságok rendelkezésére áll.

A természetes vagy mesterséges tavakból való oltóvíz kivétel előre meg kell tervezni és a mellékletben található adatlapokon fel kell tüntetni azokat a tavakat, amelyekből a vízügyi felügyelőség engedélyével oltóvizet vehetnek a tűzoltó egységek.

4.4. Tűzgyújtási tilalom rendszere

2009. évi XXXVII. tv. 67. §

(1) Fokozott tűzveszély esetén a miniszter határozatban – a katasztrófák elleni védekezésért felelős miniszterrel való egyeztetés mellett – az ország egészére vagy meghatározott területén lévő erdőre, valamint az

erdő határától számított kétszáz méteren belüli területre – átmeneti időre – általános tűzgyújtási tilalmat rendelhet el. A tűzgyújtási tilalom elrendeléséről és annak feloldásáról szóló határozatot az erdészeti hatóság és a miniszter által vezetett minisztérium honlapján, valamint két országos napilapban, a közszolgálati televízióban és rádióban kell közzélni. A határozat közzélése időpontjának az első közzététel időpontja minősül.

4.5. Lakosság tájékoztatásának módja

Az erdőtűzvédelmi szabályokról és a tűzgyújtási tilalom időszakáról az erdőgazdálkodó lehetőség szerint táblák segítségével tájékoztatja a lakosságot. A fokozottan tűzveszélyesnek ítélt időszakban az MGSZH Erdészeti Igazgatóságok és a Megyei Katasztrófavédelmi szervek a megyei sajtó és más médiaorgánumok útján is tájékoztatják a lakosságot.

Fokozott tűzveszély időszakára vonatkozó szabályok

4/2008 ÖM (VIII.1.) 12. §

(1) Az erdőgazdálkodó a tűzgyújtási tilalom ideje alatt a tűzvédelmi szempontból nagymértékben veszélyeztetett területek esetében köteles:

a) az erdőbe vezető utak, ösvények, nyiladékok bejáratánál és a tűzrakó helyeken az általános tűzgyújtási tilalomra figyelmeztető táblát elhelyezni;

b) a tűzgyújtási tilalomra vonatkozó rendelkezések megtartását folyamatosan ellenőrizni;

c) a veszélyeztetett helyekre a tűz jelzésére alkalmas eszközökkel felszerelt tűzvédelmi őrköt (tűzjelző szolgálatot) állítani;

d) az esetleges erdőtűz eloltására megfelelő munkacsoport, felszerelés és jármű készenlétben tartásáról gondoskodni.

(2) Az erdőgazdálkodó a tűzvédelmi szempontból kis mértékben és közepesen veszélyeztetett erdőterületek esetében az (1) bekezdés a)-c) pontjaiban meghatározott kötelezettségeket teljesíti.

(3) A tűzoltóságok és az erdészeti hatóság a tűzgyújtási tilalom időszaka alatt rendszeresen ellenőrzi az ezen időszakra vonatkozó szabályok betartását.

A lakosság tájékoztatása nem csak az erdőtűzveszélyes időszakban fontos, hanem minden erdőt látogató részére el kell juttatni az alapvető tűzvédelmi szabályokat és információkat. Az Országos Erdőtűzvédelmi Tervben közlésre kerültek előre gyártott tájékoztató táblák. Ezeket bárki megvásárolhatja, de saját maga is készíthet figyelemfelhívó táblákat. Jogszabályi előírás a pontos tartalomra. Elvárás viszont, hogy olyan tartalommal kell ellátni, amiből minden erdő látogató megismerheti a tűzvédelmi előírásokat, szabályokat.

4.6. Az erdőterületre való belépés korlátozása

Az erdőterületre történő belépést az erdőgazdálkodó az Erdőtörvény felhatalmazása alapján korlátozhatja. Fokozottan védett természeti területre csak külön engedéllyel lehet belépni/behajtani.

2009. évi XXXVII. tv. 67. §.

(3) A tűzgyújtási tilalom elrendelése esetén, annak feloldásáig az erdészeti hatóság az erdőbe való belépést és az ott tartózkodást korlátozhatja, illetve megtilthatja.

Fontos szabály, hogy a korlátozást megfelelő módon az érintettek és az illetékes hatóság tudomására kell hozni.

- A látogatási tilalmat az erdőbe vezető utaknál az erdőterület gazdálkodójának jeleznie kell, praktikusan a tilalomra felhatalmazást adó jogszabályhely megnevezésével.
- A tilalom elrendelését az illetékes erdészeti hatóságnak meg kell küldeni.
- Hasznos lehet a tilalomról az illetékes helyi önkormányzat jegyzőjét is tájékoztatni, és kezdeményezni a tilalom Önkormányzati Hirdetőre történő kifüggesztését is.
- Amennyiben a korlátozás nagyobb kiterjedésű területet, vagy idegenforgalmi turisztikai szempontból frekvenciát erdőterületeket is érint javasolt értesíteni az érintett civil szervezeteket (természetjáró egyesületek, stb.), szálláshelyeket (hotelek, kempingek) illetve a helyi és regionális sajtót, országos szaksajtót is. Ilyen esetben fontos a korlátozás várható idejének megjelölése (az időjárási viszonyok hosszú távú előrejelzése egyébként sem lehetséges), szükség esetén inkább a korlátozást kell meghosszabbítani.
- Amennyiben a korlátozást kiváltó körülmények megszűnnek, minden olyan hatóságot, civil és gazdasági szervezetet és sajtó orgánomot értesíteni kell amely a korlátozás elrendeléséről tájékoztatást kapott.

4.7. Felvilágosító programok

A megyei szervezetek törekszenek a közeljövőben megvalósuló országos felvilágosító programok megfelelő adaptálására, segítik a program keretében elkészülő anyagok helyi szintre történő eljutását. Az erdészeti hatóság megyében illetékes szervei és a Megyei Katasztrófavédeleml Igazgatóság az általuk tartott továbbképzéseken, oktatásokon is felhívják a figyelmet az erdő és vegetációtüzek kockázatára.

4.8. Megfigyelő rendszerek és őrszolgálat

2009. évi XXXVII. tv. 67.§.

(2) Aki erdőtűzet vagy tűzveszélyt észlel és azt eloltani, illetve elhárítani nem tudja, köteles a tűzoltóságot, az erdészeti hatóságot vagy az erdőgazdálkodót haladéktalanul tájékoztatni.

A 4/2008 ÖM (VIII.1.) rendelet előírásai alapján:

Tűzoltás

13. § (1) *A lakott erdészházaknál és az üzemelő turistaházaknál gondoskodni kell az állandó tűzjelzési lehetőségről.*

(2) Az erdőgazdálkodó köteles az erdőben dolgozók riasztását megszervezni.

(3) A 100 hektárnál nagyobb nagymértékben és közepesen veszélyeztetett erdőterület erdőgazdálkodója köteles az általa kijelölt erdészeti létesítményekben, legalább 30 személy részére az erdőtűz oltására alkalmas felszerelést készenlétben tartani.

14. § *Az erdőgazdálkodó köteles intézkedni arról, hogy az erdőtűz után a területet 24 órán keresztül őrizték, és az égett terület szélén - ahol lehetséges - a talajt legalább 1 méter szélességben felszántásák.*

A **szántást** 2.4. fejezetben előírt természetvédelmi előírások szerint lehet végrehajtani. A gazdálkodót a tűzoltás vezetőnek kell tájékoztatnia a tűzoltással kapcsolatban, jelen tervben megfogalmazott előírásokról.

A tűzjelző szolgálat kialakítása különböző módokon történhet:

- járművel a területen mozgó figyelőszemélyzet
- magaslati pontokra telepített figyelőszemélyzet
- megfelelően telepített kamerarendszer
- légi felügyelet segítségével.

A figyelőszemélyzetnek megfelelő kommunikációs eszközzel kell rendelkeznie a tűz gyors bejelentéséhez.

A tüzeset észlelése, tudomásra jutása esetén a figyelő személyzet tagja a tüzet jelenti,

- a területileg illetékes önkormányzati tűzoltóságnak a **105** segélykérő hívószámon,
- az erdészeti szakszemélyzetnek.
- értesíti az erdőkben tartózkodó ill. ott munkát végző személyeket.

Az erdészeti szakszemélyzet szükség esetén az oltásvezetővel történő egyeztetés értesíti az oltási munkálatokba szerződés alapján bevonható vállalkozókat.

A tűzjelzésnek az alábbiakat kell tartalmaznia:

- a tüzeset pontos helyét,
 - § lehetőség szerint az erdészeti azonosítón (pl. Vasvár 41 C) kívül más, tájékozódást segítő adat közlése is szükséges
 - § ilyen lehet a GPS koordináta
 - § vagy a megyei tervhez készült erdőtűzvédelmi térkép szelvény száma vagy az őrhálójának kódja
- a tűz keletkezésének idejét,
- van-e életveszély,
- mi ég, mi van veszélyeztetve,
- a tűz terjedelmét,
- a bejelentő személy nevét és a tűzjelzésre használt távbeszélő számát,
- megközelítés javasolt útvonala, szükség esetén az eligazítók hol várják a tűzoltókat,
- van-e olyan műszaki létesítmény (sorompó) vagy egyéb akadály amely a helyszín gépjárművel történő megközelítését nehezíti vagy lehetetlenné teszi.

4.9. Fejlesztendő területek

Megyei szinten javasolt egy erdő és vegetációtűz megelőzési és védelmi munkacsoport megalakítása. A csoportban az erdőtűzek megelőzésében az alábbi szervezetek, hatóságok szakemberei vennének részt.

- MGSZH Erdészeti Igazgatóság szakemberei
- Megyei Katasztrófavédelmi igazgatóság szakemberei
- a kiemelten veszélyeztetett területek tűzoltóparancsnokai és erdőgazdálkodói
- a jelentős területen dolgozó erdészeti integrátorok

- o természetvédelmi és vízügyi szakemberek

A munkacsoport a tűz szezonnal igazodóan tavasszal és ősszel ülésezne. Fő célja a megyei szintű erdő-tűzvédelmi feladatok koordinálása, az illetékes szakemberek közötti személyes ismeretségek kialakítása az eredményes a minél eredményesebb védekezés megteremtés érdekében.

5. Erdőtüzek oltása

5.1. A tűzoltásra vonatkozó alapvető törvényi előírások

A tűz elleni védekezésről, a műszaki mentésről és a tűzoltóságról szóló 1996. évi XXXI. törvény tűzoltás című fejezete a következőket tartalmazza:

„6. § (1) A törvény hatálya alá tartozók a tűzoltásban, a műszaki mentésben - ellenszolgáltatás nélkül - életkoruk, egészségi, fizikai állapotuk alapján elvárható személyes részvétellel, adatok közlésével kötelesek közreműködni.

(2) Azokat a változásokat, amelyek a településen, illetőleg a létesítményben a tűzoltást befolyásolhatják (út, közművezetékek elzárása, forgalom elterelése stb.), a kezdeményező vagy az elhárításért felelős szerv haladéktalanul köteles az állandó készenléti szolgálatot ellátó hivatásos önkormányzati, illetőleg önkéntes tűzoltóságnak szóban azonnal és írásban is bejelenteni.

7. § (1) A tűz oltásának felelős vezetője a tűzoltásvezető, aki a tűzoltóság vagy a hivatásos katasztrófavédelmi szerv jogszabályban meghatározott feltételeknek megfelelő tagja lehet. A tűzoltás helyszínén más személy csak a tűzoltásvezető előzetes engedélyével intézkedhet.

(2) A tűzoltásvezető a tűzoltáshoz

a) a Magyar Honvédség, a rendőrség, a polgári védelem, a vám- és pénzügyőrség, a büntetés-végrehajtási és a környezetvédelmi szervek, a mentőszolgálatok és a közüzemi vállalatok kirendelését igényelheti. Ezek a szervek, ha az az alapfeladataik ellátását nem veszélyezteti, kötelesek eleget tenni a kirendelésnek;

b) magánszemélyeket a tűz oltásában és a mentési munkálatokban az életkoruk, egészségi és fizikai állapotuk alapján elvárható közreműködésre kötelezhet;

c) az a) alpontban nem említett jogi személyeket, valamint a magán- és jogi személyek jogi személyiséggel nem rendelkező szervezeteit a tűz oltásában és a mentési munkálatokban való közreműködésre kötelezhet;

d) az a)-c) pontban felsoroltak járműveit, eszközeit, felszereléseit, anyagait igénybe veheti;

e) elrendelheti a Riasztási és Segítségnyújtási Tervben meghatározott tűzoltóságok riasztását;

f) igényelheti az e) ponton kívüli tűzoltóságok riasztását;

g) a karitatív szervezetek egységeinek közreműködését kérheti;

h) elrendelheti, hogy a tűzoltásban résztvevők - az 1. § (2) bekezdésében foglaltakra figyelemmel - magánlakásba, illetőleg jogi személyek, a magánszemélyek és a jogi személyiséggel nem rendelkező szervezetek tulajdonában, használatában, kezelésében álló területre, létesítménybe, épületbe, helyiségbe bonntással is behatolhassanak.

(3) A tűzoltásvezető a tűz által veszélyeztetett és a tűz oltásához szükséges területen minden tevékenységet korlátozhat, megtilthat, elrendelheti az illetéktelen vagy a veszélyeztetett személyek, valamint az anyagi javak eltávolítását, a terület kiürítését.

(4) A (2) bekezdés a) pontjában felsorolt szervek egységeinek a tűzoltásvezető csak a jelenlevő parancsnokaik, illetve vezetőik útján adhat utasítást a tűzoltásban való közreműködésre.”

A törvény hatálya:

„1. § (1) A törvény hatálya kiterjed

a) a Magyar Köztársaság területén tartózkodó magánszemélyekre;

b) a Magyar Köztársaság területén levő jogi személyekre, magán- és jogi személyek jogi személyiséggel nem rendelkező szervezeteire, ha ezekre vonatkozóan jogszabály vagy nemzetközi szerződés másként nem rendelkezik, ezek hiányában a viszonyosság irányadó;

c) a Magyar Köztársaság területén folytatott, a tűzvédelemre kiható valamennyi tevékenységre és a tűzoltóság által végzett műszaki mentésre.”

5.2. Együttműködés a tűz oltása során, vezetési struktúra

Erdőtűz oltása során a tűzoltóság és az erdőgazdálkodó együttesen törekszik a tűz továbbterjedésének mielőbbi megfékezésére. A jelenlévő erdészeti szakszemélyzetet kijelölt tagja tanácsadóként köteles segíteni a tűzoltás vezető munkáját. Az erdőgazdálkodó által az oltási munkálatokba bevont személyek és eszközök a tűzoltás vezető által meghatározott taktika alapján az erdészeti szakszemélyzet irányításával vesznek részt az oltási munkálatokban.

Az erdőgazdálkodó és a tűzoltóság lehetőség szerint közös logisztikai és utánpótlási rendszer kiépítésére törekszik ezzel is lekerülve a minden esetben korlátozott mértékben rendelkezésre álló emberi és technikai erőforrások ésszerűtlen kihasználását.

Az erdészeti szakszemélyzet tájékoztatja a tűzoltás vezetőt a területen lévő létesítményekről, illetve a tűz terjedési irányában elhelyezkedő fokozottan veszélyeztetett állományokról.

Az általa kezelt területen keletkezett tüzekről az erdőgazdálkodó is köteles nyilvántartást vezetni, az erdőterületen keletkezett tüzet köteles az illetékes erdészeti hatóságnak bejelenteni, akkor is ha annak eloltásához külső segítséget nem vett igénybe.

Erdőgazdálkodó által rögzítendő adatok

- Keletkezés helye (megye, önkormányzat)
- Érintett erdőrészek
- Beavatkozás (dátum, időpont)
- Eloltás (dátum, időpont)
- Teljes leégett terület (ha)
- Leégett, faállománnyal borított erdőterület (%)
- Leégett, egyéb erdőterület terület (%)
- Tűz típusa (korona, felszíni tűz)
- Feltételezett keletkezési ok (természetes (pl. villám), gondatlanság, szándékos)
- Becsült kár (keletkezett anyagi kár + oltási költségek)
- Esetleges megjegyzés, térképvázlat

Tűzoltóság a tudomására jutott erdőtüzeket az országos erdőtűzvédelmi tervben található adatlapon rögzíti és adja át az MGSZH Erdészeti Igazgatóságnak. Az erdészeti hatóság által felvett adatokkal kiegészített, illetve pontosított adatsorok kerülnek rögzítésre az MGSZH Központ Erdészeti Igazgatósága által vezetett országos erdőtűz adatbázisban.

5.3. Természetvédelmi területen a tűzoltás során alkalmazandó külön szabályok

Amennyiben az erdőtűz természetvédelmi területet is érint vagy veszélyeztet, értesíteni kell az Őrségi Nemzeti Park Igazgatóságot. A nemzeti park igazgatóság szakemberét a tűzoltás vezető szakértőként vonja be az oltási munkálatokba.

Természetvédelmi területen kerülni kell a nem természetes alapanyagú, lebomló habképző anyagok alkalmazását. A védekezésnél törekedni kell a lehető legkisebb környezeti terhelésre. Tűzpászta készítésénél a tárcsázás vagy szántás helyett a területet kevésbé bolygató, „nedvesvonalra” vagy lehető legkeskenyebb pásztára támaszkodó kiégetést kell alkalmazni, ha ezt a meteorológiai viszonyok engedik.

Az Őrségi Nemzeti Park Igazgatóság a teljes működési területén tevékenykedik. A Természetvédelmi Őrszolgálat tagjainak őrkerületei a működési területet teljesen lefedik. Így egy tüzesetnél a védett természeti területet jól ismerő segítőt kap az oltásvezető.

Egy külterületi tűz - mely érinti a természetet - oltásakor az Őrségi Nemzeti Park Igazgatóság Természetvédelmi Őrszolgálatának a vezetőjét (illetve távollétében helyettesét) minden esetben, lehetőleg még az oltás megkezdés előtt értesíteni kell. Ugyancsak értesíteni kell a területileg illetékes természetvédelmi tájegység vezetőjét is. Az értesítéshez szükséges térképeket, telefonszámokat az Őrségi Nemzeti Park Igazgatóság a katasztrófavédelemnek átadja.

Az őrszolgálatvezető és a természetvédelmi tájegységvezető gondoskodik arról, hogy a területileg illetékes természetvédelmi őr, vagy annak helyettese a védekezés során álljon az oltásvezető rendelkezésére, és helyismeretével segítse az oltás megszervezésében. A természetvédelmi őr ismeri a helyi természetvédelmi értékeket, így tanácsaival az oltásvezető úgy szervezheti az oltást, hogy a természeti értékeket a tűz oltása során a lehető legkisebb károsodás érhesse.

A természetvédelmi őrszolgálat vezetője dönt arról, hogy a tűzről az Őrségi Nemzeti Park Igazgatóság vezetését és további illetékes munkatársait mikor és milyen módon értesíti.

5.4. Meteorológiai adatok elérhetősége

Erdőtűz oltásnál nélkülözhetetlen időjárás előrejelzés az Országos Meteorológiai Szolgálattól kérhető:

- **OMSZ Marcell György Főobszervatórium**
- **1181 Budapest, Gilice tér 39. tel: (1)-346-4809**

5.5. A megyében található repülőterek adatainak elérhetősége

Tűzoltáskor szóba jöhető, a megyében található repülőterek mindenkori adatai megtalálhatók a www.hungaryairport.hu weboldalon.

A Gazdasági és Közlekedési Minisztérium megbízásából készült weblapon a magyarországi repülőterek adatai, térképei, légifotói és a repülésmeteorológiai adatok találhatóak. Az adatok forrása a Polgári Légiközlekedési Hatóság, tehát az adatok a repülésre való felkészülés közben is használhatóak, hitelesek.

5.6. A tűzoltás utómunkálatainak szabályai, terület őrzése

Erdőtüzek esetén a terület lefeketítése és az utómunkálatok elvégzése után a terület őrzése az erdőgazdálkodó feladata. Amennyiben az erdőgazdálkodó nem elérhető, a visszagyulladás megakadályozásáról és a terület őrzéséről a tűzoltásvezető gondoskodik.

Az erdőgazdálkodó amennyiben nem rendelkezik megfelelő eszközökkel a tűz őrzéséhez, kisebb visszagyulladó területek eloltásához a tűzoltásvezető segítségét kérheti.

5.7. Fejlesztendő területek

5.7.1. Erdőtűz meteorológiai adatlap kidolgozása

A tűzoltáshoz szükséges időjárási adatok lekérésének nincsen egységes formátuma és formanyomtatványa. A tűzoltásvezető és az oltásban részvevő erdészeti szakszemélyzet munkáját és a megfelelő oltási taktika kiválasztását nagymértékben segíti a rendszeres időközönként részükre továbbított szakmeteorológiai adatokat és értékelést is tartalmazó időjárási adatsor.

Ennek egységes formátumban történő kidolgozása országos szinten kell hogy történjen, de rövid távon a mihamarabbi alkalmazhatóság érdekében megyei szinten szeretnénk a felállítandó megyei erdő és vegetációtűz megelőzési és védelmi munkacsoport segítségével egy ideiglenes formanyomtatványt kidolgozni, és az adatközlési eljárás feltételrendszerét kialakítani.

5.7.2. Közös tűzoltási gyakorlat

A megye legveszélyeztetettebb erdőterületein erdészeti és tűzvédelmi szakemberek bevonásával közös tűzoltási gyakorlatot kívánunk szervezni. Ennek során az oltás során szükséges közös kommunikációs rendszer és logisztikai struktúra kiépítését, továbbá közös tűzoltási tervezést valamint konkrét oltási feladatok együttes végrehajtását gyakorolnák a részvevő egységek. A gyakorlat megvalósításához az unió polgári védelmi pályázataiból szeretnénk megfelelő forrásokat előteremteni.

5.7.3. Továbbképzés, oktatási rendszer

Fontosnak tartjuk az erdészeti és tűzoltó szakszemélyzet erdőtűz megelőzési és tűzoltási ismereteinek folyamatos bővítését továbbképzések és tanfolyamok keretében. Különösen fontos lenne a tűz, mint tűzoltási eszköz (ellentűz, kiegészítés) operatív, készségszintű alkalmazásának oktatása, mert ezzel a módszerrel a nagyméretű, vízzel direkt módon nem oltható erdő és vegetációtüzek ellen is eredményesebben védekezhetünk. De ennek a módszernek az alkalmazása külön képzést és rendszeres gyakorlatot és továbbképzést igényel.

5.7.4. Védőruha vásárlás

Indokolt lenne az erdészet részéről a tüzek oltásában rendszeresen résztvevő személyeket megfelelő személyi védőfelszereléssel ellátni, illetve ehhez megyei szinten részfinanszírozás lehetővé tevő forrást találni.

A tűzoltóságnál rendszeresített nehéz védőfelszerelés kiegészítése is indokolt lehet vegetációtüzek esetén, de ezt országos szinten kell eldönteni.

5.7.5. Közös rádiós rendszer, frekvencia kialakítása

Természeti katasztrófáknál rendkívül fontos, hogy az információ mindenkinek azonnal eljuthasson. Az erdőtüzeknél jelenleg a tűzoltóság és az erdészet gyakran mobiltelefonon kommunikál egymással ami költségessége mellett csak bilaterális kommunikációt tesz lehetővé, a szükséges multilaterális helyett. Érdemes lenni olyan kézi adóvevők és mobil antenna beszerzése mely az adott területen képes kommunikálni az erre a célra kiválasztott BM frekvenciákkal, és az erdőtüz vagy más természeti katasztrófa elhárításában résztvevőknek kiosztható, majd később visszagyűjthető.

A katasztrófavédelmi szerveknél (katasztrófavédelmi igazgatóságok, tűzoltóságok, polgári védelmi kirendeltségek) jelenleg folyik az EDR (egységes digitális rádió) rendszer kiépítése. A megyénkben már folyik a próbaüzem, és a rendelkezésünkre álló információk alapján ez az új rendszer meg fogja oldani a kommunikációs problémákat. (Minden fecskendő mobil átjátszó állomásként fog működni, így maguk a fecskendők is biztosítják a lefedettséget, továbbá ezek a rádiók mobil üzemmódban is tudnak működni. Amennyiben a tűzoltóságban közreműködőket ilyen készülékekkel ellátjuk, a kommunikációval nem lesz gond.

6. MELLÉKLETEK